京城日報
朝刊 本日朝夕刊共六頁

海鷲大編隊・濠本土を強襲

タウンスビル初爆撃 ポートダーウインとともに 三夜連攻大戰果を收む

大本營發表(三十一日午後三時三十分) 帝國海軍航空部隊は七月二十五日、二十七日、二十八日濠洲東北部の要衝タウンスビルを夜間爆撃し敵航空基地その他重要軍事施設に相當の損害を與へたり

損害極めて甚大 濠側發表

【リスボン三十日同盟】濠洲某地發エー・ピー電によれば、日本航空部隊は二十五日の空襲に引續き二十七日夜および二十八日早朝の二回にわたりタウンスビルを爆撃した【リスボン三十日同盟】ロイター通信メルボルン電によれば、西南太平洋反樞軸聯合軍司令部は、日本航空部隊が二十五日ポートダーウインの蒙つた損害は甚大であつた旨二十六日發表した

【ストツクホルム特電】(廿七日發) メルボルン來電、西南太平洋聯合軍司令部は廿五日、深更日本軍航空部隊が突如濠洲東海岸の要港クインスランド州タウンスビル上空に飛來、巨彈を投下して軍事施設その他地上目標に多大の損害を與へた旨發表した、濠洲東海岸に對する空襲はこれが初めてであり、かつ去る五月末及び六月初めに敢行された日本潜水艦のシドニー、ニューカツスル砲撃による恐怖心が漸く薄れんとしつゝあつた折柄、濠洲朝野に多大の衝撃を與へた

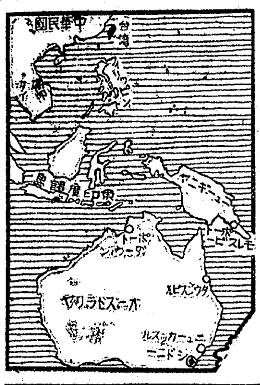

軍事施設悉く灰燼 モレスビー補給基地潰滅す

【東京電話】帝國海軍航空部隊は七月廿五日夜折柄明月皎々たる珊瑚海に大編隊の影をうつしつゝ遠く濠洲本土に殺到、東岸中部に近き要衝タウンスビルに初空襲を敢行、飛行場、重油タンク、倉庫群その他軍事施設に巨彈を集中したが、さらに廿七日、廿八日と都合三回にわたつて連續夜襲を敢行した 廿五日の夜襲は港内在泊中の船舶および棧橋東側が直撃彈を受けて炎上し廿七日には飛行場、廿八日飛行場附近の軍事施設五ケ所より發火、いづれも焔々たる火の海となるを機上より確認した、今回のタウンスビルの連續夜間爆撃はシンガポール陷落直前敢行された長距離夜間爆撃と全く同程度の大編隊をもつて行はれた壯烈を極めたものであり、かくて濠洲の前進基地ポートモレスビーとその南部を結ぶ中間基地タウンスビルの重要軍事施設は海鷲猛爆のもとに悉く灰燼に歸し去つた、タウンスビルは東京より實に三千四百浬の遠距離にあり、東京、ハワイ、タウンスビルの三點を連ぬれば地球上に大正三角形を描くことができる地位にある、その背後には豐富な鑛産地帶を控へ附近一帶の物資の輸出入を掌りクインスランド州の要港で人口は二萬六千餘に大東亞戰爭勃發後濠洲はこゝを以て有力なる中間基地として市街の北半哩の地點に大飛行場を建設しポートモレスビーに對してはこゝを經由して米國の增援機が送り込まれてゐたのである、わが海鷲はさらにタウンスビル急襲と併行して濠洲西北部の要衝ポートダーウインに對しても廿五日、廿七日、廿九日の三夜にわたつて夜間爆撃を敢行し廿五日には兵舍地帶二ケ所、倉庫群數ケ所を炎上、廿七日は東飛行場を襲撃して全彈命中、廿九日には更に重油タンク二基を直撃炎上、東飛行場三ケ所炎上、市街二ケ所大火災等の戰果を收めた、かくて濠洲本土東西の要衝はいづれもわが猛撃に慴伏、さらに一段と斷末魔の様相を深めるに及んだ

モレスビーをも猛爆

【ストツクホルム特電】(卅日發) カンベラ來電、西南太平洋反樞軸聯合軍マツカーサー本營は日本航空部隊が廿九日早朝ポートダーウインにおいて熾烈なる大空襲を敢行軍事施設に大損害を與へた、又これと同時に他の一部隊はモレスビーにも猛爆を加へた旨卅日發表した

全濠、驚愕と恐怖

【ストツクホルム三十日同盟】ロンドン情報によれば、日本航空部隊の濠洲タウンスビル爆撃はかねて米英側の放送が日本は珊瑚海、ミツドウエー兩海戰で徹底的打撃を受けたとのデマ宣傳を行つてゐたゝめ日本軍はもはや濠洲を脅威する能力はないと妄信してゐた矢先とて非常な驚愕と恐怖と深刻な苦痛にかられてゐる模様である、ロンドンタイムス紙濠洲特派員は次のごとく報じてゐる

多くの濠洲人はたとひ聯合軍がいまゝでのところ防禦作戰を餘儀なくされてゐるとはいへやがて攻勢作戰をとり得るだらうとの希望を有してゐた、しかるに日本航空部隊のタウンスビル爆撃は聯合軍が戰略的にも作戰技術的にも依然として防禦の地位に立つてゐるといふ悲しむべき事實を示したのである

僚機を從へ長驅爆撃に向ふわが海軍攻撃機 =海軍省提供、海軍省許可濟第五七一號(電送)=

社説 米英への急所

一

米英側船舶の撃沈されつゝあるもの、最近では一ケ月に八十萬トン乃至九十萬トンといはれてゐるが、これこそは米英の今次大戰に對する致命的弱手であり、各國軍事專門家の見るところも、一にかかつてこの船舶問題の歸趨によつて、その運命が決定するといふことに一致してゐるやうである。然も彼等の船舶に受ける損害の大多數が油槽船であるといふところに新造船の件はないが米英の弱點がある。言葉を換へていへば、米英は船舶問題が今日の状態にある限りに於て、食糧問題、生産問題にまで及んで、結局は最後の土壇場へまで追ひ込まれるものと見てよい。

二

ただ同じ船舶問題に悩む米英にしても、それぞれその悩みの性質が違ふのは當然であつて、例へば米國の如きは從來あまりに自動車の發達を自負し、それに依存してゐたことのために、ガソリンやゴムの不足から自動車に行詰りを來たしあわてゝ造船のことに乗出さうとしても、既に時期遲れの感があるし、英國とても在來の石油資源地たるイラクやイランからは、日本の潜水艦が印度洋方面に縱横の活躍を續けてゐる限り、ほとんど絶望といつても差支へなく、まして南米からの補給を目指しても、ドイツの潜水艦を如何ともすることが出來ないとすれば、燃料問題の解決などは思ひも及ばない。

三

然し、英國には南阿大陸における資源から、多少とも潜水艦對策といふやうなものがあるのに對し、米國には全然それがない。既ち樞軸側にとつてはそれが一つのつけ目であることは勿論で、如何に本年度内に八百萬噸を造船すると豪語しても、それは鐵鑛石などの不足から望まれ難く、また新兵器の工夫などに躍起になつても、これまた資材及び運輸の點から可能性がないのであるから、先づ米國を太平、大西兩洋から潜水艦によつて攻め、その船舶を矢つぎ早に失はしめることも一つの方法であり、米國さへ悲鳴を擧げれば、英國の如きは一蓮托生であるから問題はないともいひ得る。

四

かくて日本は太平洋と印度洋に蟠居して、思ふ存分の活躍をすれば、それだけこの方面に對する獨伊の負擔は輕減されて、一意歐洲作戰に專心し得る譯であつて、次第に樞軸の關係が直接的になり來りつゝあることも觀取されるのである。然る時、自動車の不足から工業都市への通勤にすら事缺く米國の勞働者は、それだけ勞働力を減殺し、食糧の配給についても、細胞中心主義の配給制が破れることによつて、食糧的にも不安が生じて來て、米英消滅のことは、この邊からも考究されるところである。それにしても日本に生れた者の幸福を感謝し、少し位の困苦を克服して最後の止めを刺す日まで、一意奮鬪の歩みをつゞけねばならぬ。

具さに軍狀奏上 小澤、澤田兩提督參內

【東京電話】赫々たる武勳を樹てゝこのほど歸還した海軍中將小澤治三郎、海軍少將澤田虎夫兩提督は卅一日午後二時宮中表御座所において天皇陛下に拜謁仰付けられ小澤中將は嶋田海相、永野軍令部總長侍立の下に具さに軍狀を奏上御嘉賞の御言葉を拜したが、同中將はさらに御内儀において皇后陛下に拜謁仰付けられた、なほこの日畏き邊りでは兩提督に對し兩御間において酒肴を賜ひ、小澤中將に對しては御紋附木盃一組ならびに金一封を、澤田少將に對しては御紋附木盃一組をそれぞれ御下賜、その勞を犒はせられた

日英間にも交換船 外交官ら交換交渉成立 龍田丸先づ出航

【東京電話】英國ならびにその屬領にある帝國臣民の交換については英國におけるわが利益代表國たる瑞西および瑞典兩國を通じて折衝中であつたが、今回日英間に交換に關する意見の一致をみ、英國側の交換船エル・ニル號外二隻は卅日リバプールを出帆、わが方の交換船龍田丸もまたクレーギ駐日英大使以下を乘せて卅日午後六時横濱を出帆、鎌倉丸も近く出帆の豫定である、今回交換される範圍は英帝國各地およびエジプトにあるわが國および滿洲國の大公使館員、領事館員其他の官吏全部と一般在留民の一部の合計千八百名(印度、マレー、ビルマ、濠洲などから移送されたものも含む)で、それぞれロレンソ・マルケスにおいて交換實施の豫定である、なほ英國との間には第二次交換についても諒解済である、右について三十一日外務當局はつぎのごとき當局談を發表した

外務當局談

帝國と英國との間の大公使館員、領事館員およびその他の官吏ならびに一般在留民の交換に關しては大東亞戰爭勃發以來瑞典國政府および瑞西國政府を通じ交渉を進め來れるところ今般漸く妥結をみるに至り、英帝國各地およびエジプトなどにある帝國の大公使館員、領事館員その他の官吏全部ならびに一般在留民の一部合計一千八百名と帝國、滿洲國、支那、佛領印度支那、泰國、フイリツピンなどにある英國、濠洲、白耳義、エジプト、オランダ、ノルウエー、ポーランド等の大公使館員、領事館員の全部および一般在留民の一部合計一千八百名との交換がポルトガル領東アフリカロレンソ・マルケスにおいて實施さるることゝなれり、わが方交換船は龍田丸および鎌倉丸にして龍田丸は帝國、滿洲國、佛領印度支那、泰國、フイリツピンおよび香港(英國人を除く)にある英國その他の大公使館員、領事館員の全部および一般在留民約三百三十名ならびに在支英國その他の在留民約一百七十五名を交換地に輸送することゝなり、七月三十日午後六時横濱を出帆せり、また鎌倉丸は不日横濱を出帆、上海において在支英國その他の大公使館員および領事館員の全部および一般在留民合計九百名を收容のうへ昭南港經由ロレンソ・マルケスに向ふ豫定なり、他方英國にある帝國大使館員、領事館員計三十六名および在留民三十六名の外、泰國人三十一名はエジプト船エル・ニル號によりロレンソ・マルケスに輸送せらるべく、また印度にある帝國領事館員も合計六十數名(マレー、ビルマおよびセイロンより移送せられたるものを含む)ならびに泰國人若干名は英國船シチー・オブ・パリス號によりロレンソ・マルケスに赴く筈にしてエル・ニル號乘船者およびシチイ・オブ・パリス號乘船者は陸路又は空路ロレンソ・マルケスに到着すべきアフリカ各地にある帝國公使館員、領事館員、一般在留民計二十數名と同地において龍田丸に乘せらるべく、また濠洲にある帝國公使館員、領事館員およびその他の官吏(ニユージーランドおよびニユーカレドニヤ等より移送せられたる者を含む)三十餘名および在留民(蘭領東印度、ニユージーランド、ニユーカレドニヤおよび西南太平洋諸島より移送せられたる者を含む)約八百名は英國船シチイ・オブ・カンタベリー號によりロレンソ・マルケスに向ひ九月上旬同地において鎌倉丸乘船者と交換せらるゝ豫定なり、追つて今次交換實施後印度および濠洲における邦人の歸還についてもすでに日英間に諒解成立しをれり

天皇、皇后兩陛下 再び日光へ行幸啓

【東京電話】明治天皇卅年式年祭に際し、一旦宮城に還幸啓あらせられた天皇、皇后兩陛下には一日午前九時御同列にて宮城御出門、同九時廿分原宿驛御發、午後零時廿五分日光驛御着車、再び日光田母澤御用邸に行幸啓あらせられる旨卅一日仰出された

浙贛地區の敵軍 士氣全く沮喪 後宮總參謀長視察談

【南京卅一日同盟】後宮總參謀長は去る廿七日より四日間にわたり衢州、玉山、鷹潭、衢州など浙贛の新浙贛作戰地域および太湖東南方面を視察、卅日南京に歸還したが、卅一日左のごとき視察談を行つた

後宮總參謀長

浙贛地區の敵軍は相つぐ敗戰で周邊の山岳地區に逃げ込みわが軍の掃蕩を待つてゐたが、長期にわたるわが軍の鐵桶の封鎖を受け極度の糧食難に陷り士氣全く沮喪して最近では後方の部落地區へ潜入し皇軍の周邊に敵の大兵力を見ざるに至つた、蔣介石は『國策の二大重點は兵員と糧食である』と稱してゐるが、衢州その他でわが軍の捕虜となつた七千餘の敵兵はいまゝで一日一食だつたものが捕虜になつてから三食を給與されるため結構として勞務に服し三百、五百の捕虜をわが方は僅か二、三名の兵が監視してゐる状態である、衢州は昨年四月以來二度目の戰鬪なので住民も皇軍によくなついてゐる、なほ衢州に敵潜水艦基地があるとの噂もあつたが、衢州灣は干潮時には水淺く敵の潜水艦基地等は思ひもよらない、太湖方面の淸鄕工作は過去一ケ年の經驗を生かして順調に進展してをり、多大の成果をあげることを確信してゐる

潮汕平野の敵を殲滅

【汕頭三十一日同盟】潮汕西南方十六キロ沙溪頭を中心とする潮汕平野に潜入蠢動をつゞけてゐる敵第六師第十六團、第十七團および保安團を合する約三千の敵を殲滅すべくわが軍は去る七月十九日拂曉折からの豪雨を衝いて進攻を開始、沃溝溪谿路を物ともせず不眠不休敵に巨彈を見舞ひこれに徹底的打撃を加へて再起不能に陥らしめ二十二日附近一帶の掃蕩を完了凱歌を奏した、戰果左の通り

敵遺棄死體二二〇、捕虜三五、その他鹵獲品、軍事施設の破壞多數

國共の對立抗爭愈よ深刻

【南京三十一日同盟】重慶情報によれば、二十九日重慶行政院會議終了後ゴース米、セーモア英兩大使は行政院副院長孔祥熙、外交次長傅秉常、錢泰を相ついで訪問、長時間にわたり會談したのち、同夜さらにパニユーシキン蘇聯大使を訪問協議を行つた、右會談の具體的内容は依然不明の點があるが、親ソ派の巨頭孫科がこの兩三日來頻にパソ蘇大使と往來して危機をはらむ國共關係について懇談しつゝある點から米英兩大使の孔祥熙および蘇大使訪問は重慶當局より國共關係の現狀を聽取するとともにその對策につき蘇聯側と意見の交換を行つたものと見られ、一方米英蘇も國共關係の惡化を案じて第三國の人物よりなる國共關係調停委員會の組織を提唱してをり、國共の對立抗爭の激化は今や掩ふべくもない

中共の勢力擴充熾烈化

【南京卅一日同盟】情報によれば中共側の蠶食工作は最近俄然活潑となり中共政府邊區委員會は中央部の指令に基いて山西省北部五寨、保德、興縣、嵐縣などの諸縣一帶にわたる晉西北區赤色政府の組織準備を進めつゝあり、すでに各村落および各區における行政組織と人員の民選を完了したといはれ、この中共側の農工民衆獲得工作の進展は重慶側の行政機關

總聯の改組案 きのふ本府、聯盟協議

小磯總督の總動員方針に合致すべく朝鮮總力聯盟の機構改革案をつくつてゐた司政局では成案を得たので卅一日午前十一時から政務總監室に田中總監以下鈴川司政局長、川岸總力聯盟事務局總長、島川總務部長等が會同、總督府側及び聯盟側兩者案について種々打合せをとげた

獨ソの死鬪最高潮(南部戰線)

【チユーリツヒ特電】(卅日發) モスコー報道によればクレツカヤ東南方のドン河沿岸一帶の大激戰は今や最高潮に達し、卅粁至五十哩のソ聯軍全陣地を蔽つて血みどろの戰鬪が繰りひろげられつゝあり、見渡す限り焦土と化したドン河彎曲部附近の曠野には新鋭戰車、巨砲、機械化軍が繰り出され上空には間斷なく彼我の空軍大編隊が入り亂れて凄愴なる大修羅場を展開してゐる

北居南面

ビルマ設定なりけふ一日を期してバーモ博士を首班とするビルマ行政機關が歷史的な發足をする▲軍政下にある故國として最高の決定權は最高指揮官に掌握されその性格は大東亞戰完遂に集中されてゐることは論ずるまでもない▲これがため行政機構には幾多規定された制限はあるが解放された明日のビルマ建設の母胎が發生することの意義は極めて大である▲懲慢な英の血の鞭を潜つて輝くけふの現實に逢ふ▲この事實に隣接の印度民衆は眼を瞠ふべくもなく三思蹶起して不逞なる英の羈絆を斷つ腕を更に鞏固にするであらう▲大陸の乳房印度がアジヤに回歸する日を指折つて數へる▲ドン河の"靜か"は破られ、いま一萬台のソ聯戰車が渦巻く硝煙に無限軌道を驀かせ渡河する▲イギリスは第二戰線即時展開に血を嘔らし援ソを叫ぶ▲とはいへ手兵寡く米遠征軍の急援に俟つ窮れさ▲既に獨軍は北コーカサスの豐饒なるクバン農業地帶を收めてゐる▲展開する第二戰線地區ははや寸土もなくしかも兵站なし

翼壯實踐運動 全國的に活動開始

【東京電話】翼賛壯年團は結成直後に當面した總選擧に際して翼賛選擧貫徹運動に努力を傾注するとともに、その後もほとんど臨戰態勢整備に惱殺されてゐたが、本部機構もこのほど企畫委員會と推進部の二本建による陣容强力な新陣容に改められたので、この機會にいよいよ本來の使命たる國民生活部面の實踐運動を對象に全面活動を展開することゝなり、その第一着手として『米麥生產擴充運動ならびに供出米麥代償の支給促進運動』を取上げ、三十一日各道府縣團に指令して、今米麥年度末の八、九兩月を期し農林當局、全販聯の各級團體と協力して百五十萬壯年團員を總動員する實踐運動を展開することゝなつたものである

重慶側、訪印使節團派遣

【廣東卅一日同盟】蔣介石再度の印度訪問が傳へられ印度獨立運動をめぐり重慶の態度はアメリカの動きとともに注目されてゐるが、重慶來電によれば、重慶では訪印使節團を派遣するに決し、さきの行政院會議で團長には蔣廷黻以下五名が決定、一行は遲くとも八月末あるひは九月初旬には出發する豫定である

結核 A-O アーオー 結核檢診(ツベルクリン反應)(マントウ氏反應)
有馬・青山・太田・三博士創製
卅廿十一 (強陽性)(中等陽性)(弱陽性)(陰性) 結核感染の確證とす 此中に結核發病者あり 其他未感染者とす
苟も結核性ならば可及的早期に治療して病勢の進行を防止するが刻下の急務なりとす(解說贈呈)
製造元 有馬研究所 發賣元 須美商店 大阪市東區高麗橋二丁目二七

錆びない書きいい パイロット萬年筆 ¥2.00以上

てんへら 水むし あぶら足……を防ぐ
汗をかく べとつく 足のむれや水むしに なやまされる夏…
毎日 靴下をはく前に 藥用香粉を足の裏表、指の間に ふりかけて、足の腐爛を防ぎ 水むし、あぶら足を豫防のこと。
五十錢・一圓 藥店にあり

見よ此の大内容を 現代國民百科全書 (實物縮寫)
◆社交と挨拶 ◆姓名學 ◆出産と命名の心得 ◆儀式と作法 ◆病氣判斷 手當法 ◆兵役の心得 ◆法律顧問 ◆茶道と活花 ◆婚禮の式と心得 ◆手紙の書き方 ◆秘法秘傳集 ◆納税の心得 ◆契約書の書方 ◆家庭年中行事 ◆葬式の心得 ◆願書と屆書 ◆洋食の喰方 ◆祝辭と演說 ◆和洋服の着方
全二十綱項目細目無慮千八百有餘 到底狹隘なる紙面の書盡しあたはず小部分丈列擧す依つて如何に本書が膨大なるか乞推察
本書は世渡り上最も今迄必要な事許りを集め今迄に類のない新式編纂法により内容を廿綱に分ち更に之を千八百餘項目に細別して懇切叮寧に解說せり・されば本書一冊を備ふれば何時何人にも相談する必要もなく何人でもスグ其場で分る故如何なる場合にも決して恥をかいたり笑はれたり又は損失を招くうれひなく實に便利重寶なる大寶典なれば一人一冊は必ず備へられよ
四六判八百餘頁 金文字箱入ポイント組 全かな附上紙堅牢 金貳圓五拾錢 送料二十五錢 海外四十錢
東京市杉並區高井戸一丁目 東京書院 振替東京六八〇四番

頭髪は 清潔に 整然と
純粹植物質 千代田ポマード
東京・愛知 株式會社 千代田山崎商店

大洋 八月號 定價四十錢
凡ゆる角度から北太平洋の諸問題を究明し世界の中心を解剖して餘すなし 大增刷!大躍進!!
三大特輯 北太平洋 海軍部隊從軍記 アリユーシヤン・アラスカ半島地圖
★海軍東へ行く…北村小松★英國護送船團潰滅記…中山省三郎★珊瑚海を漂流して…吉岡專造★パラワン群島觀定記…櫻田常久★ボルネオ開拓たへのある海軍報道班員の報告に併せて渾田喜一郎氏のヒリツピン大空襲記等讀みご村總行氏の各海軍觀定記…
南洋の生物學座談會 生物學界の權威による興趣深き
富田保氏の社會時評「喝!」齋藤忠氏の「獨英海戰記」「プレーメン脫出」等 よ追ひつけ!
賣切れ迫る!
東京市麴町區内幸町 振替東京一七六〇三 文藝春秋社

朝鮮薪炭配給統制規則公布
生擴・民需確保期し 自治的統制を圖らん

國民生活必需品たるにとゞまらず生擴のうへに缺くべからざる薪炭の適正配給を期するため總督府では一日附を以て朝鮮薪炭配給統制規則の府令を公布したが、右につき山澤農林局長は次の談話を發表した

農林局長談

薪炭は國民生活の必需品たるにとゞまらず、各種鑛工業用或は動力用等として時局下重要なる物資であるが、その需要は近時各種生産の擴充、他燃料の消費規正又は都會人口の增加等により俄かに增大せるため動もすれば需給の円滑を缺く虞がありますので、本府においては種々これが對策を講じ、生産の確保に努むると共に、薪については自治的に統制を圖り木炭については朝鮮木炭配給統制規則を發布してこれが統制を圖つて來たのであります

然るに時局の進展に伴ひ薪炭の需要は更に增加の一途を辿り薪に付ても法律に根據を置いた統制を必要とする實情に至りましたのでこゝに新、木炭の兩者を一丸とし物資統制令に基き新に八月一日附府令第一九一號を以て朝鮮薪炭配給統制規則を發布し薪炭の生産の確保、集荷並に配給の適正を圖り國民生活の安定並に各種産業の進展に資せんとすることゝ相成つたのであります

左に本規則の梗概を述べて參考に供します

一、道外出荷統制（1）朝鮮總督は毎年全鮮の薪炭の需給計畫を定めてこれを道知事に通知し、道知事はその通知に基き道外に搬出すべきものについては出荷計畫を定めてその指定する出荷機關（當分道山林會とす）に出荷をなさしむるのであります（2）薪炭は前項の出荷機關又はその斡旋に依らずに道外に搬出することは出來ません、但し自家用消費に充つる少量の薪炭或は博覽會又は共進會出品用、試驗研究用その他特別の事情あるものは道知事の許可を受けて道外に搬出することが出來ます

二、主要消費都邑における配給統制（1）道知事は薪炭の配給の適正を期するため府及び相當の消費都邑を指定しその地域內における配給機關に對し薪炭の配給をなさしむることになつてをります（2）前項の指定地域內に搬入する薪炭は凡て配給機關又はその斡旋に依るに非ざれば當該地域內に搬入することが出來ないことになつてをります、但し特別の事情があれば道知事の許可又は配給機關の承認を受けて搬入することが出來ます

三、その他道知事は道內薪炭の需給狀況に鑑み必要と認むるときは出荷機關又は配給機關に對し薪炭の買入命令をなすことも出來ます、なほ朝鮮總督又は道知事は薪炭の生産者又は販賣業者等に對し薪炭の生産、讓渡又は移動等に關し必要なる事項を命じ、或は消費者に對する消費規正命令等をなすことも出來ることになつてをります

以上は朝鮮薪炭配給統制規則制定の趣旨並にその大要であります、本規則の發布により薪炭の需給對策は格段と強化せられることになるのでありますから關係の各位は勿論、一般消費者におかれても本規則の趣旨を十分理解せられて本規則の運用に御協力を切望してやまない次第であります

【寫眞＝山澤農林局長】

朝鮮薪炭配給統制規則

第一條　本令に於て薪炭とは木炭及燃料の用に供する木材を謂ふ

第二條　朝鮮總督は毎年薪炭の需給計畫を定め之を道知事に通知す

道知事前項の計畫の實施上必要ありと認むるときは薪炭の道外搬出につき其の指定する者（以下出荷機關と稱す）に對し薪炭の出荷、數量、時期、相手方其の他必要なる命令を爲すことを得

第三條　薪炭は出荷機關又は其の斡旋に依るに非ざれば之を道外に搬出することを得ず、但し特別の事情に依り道知事の許可を受けたる場合は此の限に在らず

第四條　道知事薪炭の配給統制上必要ありと認め地域を指定したるときは當該地域（以下指定地域と稱す）に搬入したる薪炭は道知事の指定する者（以下配給機關と稱す）に賣渡し又は販賣の委託を爲すべし、但し道知事の許可又は配給機關の承認を受けたる場合はこの限にあらず

道知事前項の規定に依り地域を指定したるときは之を告示すべし

第五條　道知事必要ありと認むるときは配給機關に對し指定地域における薪炭の讓渡に關し數量、時期、方法、相手方其の他に付必要なる命令を爲すことを得

第六條　道知事特に必要ありと認むるときは出荷機關又は配給機關に對し薪炭の買入に關し數量、時期、方法、相手方其の他に付必要なる命令を爲すことを得

薪炭の生産を業とする者、販賣その他讓渡を業とする者、又はこれ等の者の團體は前項の規定に依る命令を受けたる者より價格等統制令第七條の規定に依り定むる最高販賣價格による買入の申込ありたるときはその申込に應じ薪炭を賣渡すべし

第七條　朝鮮總督又は道知事特に必要ありと認むるときは薪炭の生産を業とする者、又はこれ等の者の團體に對し薪炭の生産に關し必要なる事項を命じ又は制限若は禁止をなすことを得

第八條　朝鮮總督又は道知事特に必要ありと認むるときは薪炭の販賣その他讓渡を業とする者若は此等の者の團體又は業務に關し若は轉賣の目的を以て薪炭を所有する者に對し薪炭の讓渡、讓受、寄託、保管、保有又は移動に關し必要なる事項を命じ又は制限若は禁止を爲すことを得

第九條　朝鮮總督又は道知事特に必要ありと認むるときは業務上薪炭の使用又は消費を爲す者に對し薪炭の使用又は消費に關し必要なる事項を命じ又は制限若は禁止を爲すことを得

第十條　物資統制令第十八條第一項の規定に依る損失補償の請求を爲さんとする者は處分事項の實施終了後之を請求すべし、但し朝鮮總督の承認を受けたるときは別段の時期に之を請求することを得

第十一條　朝鮮總督又は道知事必要ありと認むるときは第七條乃至第九條に掲ぐる者に付薪炭の統制に關し必要なる報告を徵し又は當該官吏をして工場、事業場、店舖、倉庫其の他の場所に臨檢し業務の狀況若は薪炭、帳簿、書類等を檢査せしむることを得

物資統制令第二十條第二項の規定による證票は別記樣式による

附則

本令は發布の日より之を施行す

朝鮮木炭配給統制規則は之を廢止す、但し本令施行前に爲したる行爲に關する罰則の適用に付ては本令施行後と雖も仍其の效力を有す

本令施行前朝鮮木炭配給統制規則に基きて爲したる處分は之を本令中の相當規定に基きて爲したるものと看做す

鯉、公魚放流遂に成功 實施方法も研究

國民榮養の見地から食糧不足による沿海漁業の不振をカバーするに總督府水産試驗場で淡水漁業獎勵を積極化するため具體策を研究中であるが成案を得次第明年度豫算に要求することゝなつた、從來淡水漁業關係の事業は試驗的なもので水産試驗所において鯉を主として公魚、マス、アユなどの放流を試驗中であつたがこのほど鯉、公魚の放流に成功したのでこれが實施方法を研究中である

麥糠の最高値指定

麥糠價格の適正化をはかるため總督府では價格等統制令にもとづき最高販賣價格を指定廿九日官報で告示即日實施した、指定價格は次の如く大體九・一八停止と變らない

◇麥糠の最高販賣價格（百斤當、いづれも無砂糠價格）

	生産者	卸賣	小賣
荒糠	二、一〇	二、二五	二、四五
混合糠	三、四〇	三、五五	三、七五
仕上糠	四、六〇	四、七五	四、九五

特殊鑛物增産は 斷然朝鮮が優位
木下特殊鑛物課長語る

【東京特電】本府殖産局木下特殊鑛物課長は特殊鑛物增産打合のため過般來上京、企畫院、商工省方面と折衝中のところ近日歸任することゝなつたが次の如く語つた

ニツケル、コバルト等の特殊鑛、アルミ生産の媒介劑たるホタル石その他水鉛、黑鉛等の增産方法につき關係方面と協議した、これ等の鑛物は內地および滿洲にはほとんど保存せず、例へば螢石、水鉛の如き滿洲國にて採掘されてゐるにしても、數量、品位の點からすれば、朝鮮は斷然優位にある、時局下朝鮮に期待されるものが大きい、從つてこれが增産には極力努力せねばならぬ、今回の折衝において企業家の選擇、資金融通、鑛石價格、輸送の方法、鑛石價格の適正價等の問題について忌憚なき意見の交換を行つた、尤もこれ等の問題は今回の上京で全部解決した譯ではないので更に機會を見て東上折衝する積りである

【寫眞＝木下本府鑛物課長】

內地側と折衝中

全鮮的に戰時下の要望に應へて特殊鑛物の增産計畫が遂行されてゐるが、輸送問題を中心とした各種の採算條件が著しい惡化を招來してゐるので、これを打開するのでなければ生産維持すらも困難となつて適當なる國家補償を要するとみられてゐる、最近でも木下特殊鑛物課長が東上して內地側と折衝中であるが、國家補償によるニツケル、コバルトを除き最も採算條件にある黑鉛、螢石について或る程度の値上をなすことに話合が成り、殘るは國家補償のみとなつた、これも何らかの解決をみるものとみられる

小型鎔鑛爐の製銑に 企業積極的に慫慂
本年度本府の方針決定

無煙炭と小型鎔鑛爐による製銑の試驗が成功し本府當局では積極的に製銑を行ふことになつたことは既報の通りであるが既に企業化を希望するもの續出するに至つたので本府殖産局では地域的には無煙炭と鐵鑛石を結び得る地域、企業家は資本的要素をさして重視せず技術と熱意を有するものを選擇して計畫を與へ明年度より企業家を積極的に慫慂することゝなつた、なほ小型鎔鑛爐による製銑は鋼材用たる準銑鐵である

中國、交通の兩銀行改組復興

【上海三十一日同盟】大東亞戰爭勃發當時わが陸海軍當局によつて差押へられた重慶側四銀行中央、中國、交通および中國農民の四銀行のうち中國および交通兩銀行は他の二行に比してその敵性稀薄で民衆の信賴もあつたためわが軍當局は大乘的見地から重慶側との關係を斷絶のうへ一般商業銀行として再開せしめることに決定、さる七月八日兩行の再開準備のため日華双方の關係當局をもつて中國、交通兩行處理委員會日華混合委員會が設立された、しかしてその後數回にわたつて委員會を開催、兩行の再開方式について研究を行つた結果このほど具體的決定をみるに至つたので卅一日午後中國、交通兩行處理委員會より左の如く發表された、なほ兩行再開期日は九月早々の豫定である

一、中國、交通兩銀行の改組復業は日華双方協議のうへ現在の兩銀行をして重慶側との關係を斷絶せしめ兩銀行係の定款、資本金、株主關係などに對し現狀を基礎として適當なる改正變更を加へたるうへ存續復業せしむることゝなれり

後任東京市長 岸本大將に確定

【東京電話】東京市長後任問題に關し三十一日吉永警視總監、松村東京府知事など斡旋につとめた結果同日の市會において本人の岸本大將を推薦することに諒解成り、三日の市會本會議で正式決定することになつた

履物を警防團へ

◇……國土防衞の強化と治安確保に邁進する警防團の活躍振りは目覺ましきものがある、然し殘念なことには過般防空訓練の際に強力な一團一心を背景とする警防團員の中に、草鞋を履いた者、下駄を履いた者が少くなかつた、…若しこれが空襲又は火事といふ緊急な場合、これでは血の滲む猛烈な活動は到底不可能であるのは今更云ふ迄もない

◇……責務は重く希望の大なる警防戰士への今迄の待遇は誠に遺憾に堪へない、假令年に一回でも優先權を以て地下足袋の配給方を切に要求する次第である

（厚浦・松井生）

無闇台　公衆の來信の投稿は十四字詰四十行以內・楷書・紙の片面・住所氏名明記のこと

全國一齊に同率へ
十月一日より實施 電燈基本料金決る

【東京電話】政府は配電統制令の實施を企圖し各配電會社の電燈料金の改正を研究中であつたが、今回成案を得たので三十一日の定例閣議に附議決定し來る十月一日より一齊に實施することゝなつた、この改正は多年の懸案であつた電燈料金の全國的均衡化をはかるとともに現行料金の缺陷を匡正し電力の積極的消費節約を容易ならしめることを目的としたものである

すなはち從來供給事業者により又は區域によつて區々であつた電燈料金を全國的に匡正統一化して都市農村を通じて需要者の負擔の均衡をはかるとゝもに現行料金制度は電力の比較的潤澤であつた時代の所産として定額供給が比較的多く從量供給のものでも一定電力量までは使つても使はなくても料金を徵するいはゆる最低責任料金制とか使用量の多い者に特に料金を割引く遞減料金制とか、むしろ電力の多量消費を獎勵するが如き制度が殘存してゐたのでこれを改正して定額供給は普通電燈では原則として四燈以下の需要者に限定し、また從量供給は基本料金制によるとゝもにその電力量料金も單一料金制によらしめ料金制度に根本的改正を加へ、需要者に電燈の消費規正の徹底的實行を促進せしめんとするものである、しかして改正料金は現行料金の全國的水準を考慮して定めた結果、都市の一部では若干の値上げとなるものもあるが全國的に見れば値下げとなる區域が多くこれによつて收入增加を企圖したものではない

改正要項は左の如くである

一、從量料金、基本料金一燈一ケ月につき十錢、電力料金一キロワツトにつき十二錢、仙臺、新潟、東京、靜岡、名古屋、京都大阪、神戸の各區域においては現行料金との關係上特に經過的に右の料金より割安なる料金を定むるものとす

二、定額料金　各區域の現行料金を考慮のうへ全國的の料金をとりあへず左の五種別の料金に統一す

定額料金（屋內設備貸付料を含まず）

月額―夜間

	第一種	第二種	第三種	第四種	第五種
五燭	三五錢	四〇錢	四五錢	五〇錢	五五錢
十燭	四五	五〇	五五	六〇	六五
十五燭	五五	六〇	六五	七〇	七五
廿五燭	七五	八〇	八五	九〇	九五
四十燭	九五	一〇〇	一〇五	一一〇	一一五
六〇燭	一二五	一三〇	一三五	一四〇	一四五
一〇〇燭	一八五	一九〇	一九五	二〇〇	二〇五

微光一燭は十ルーメンとす

三、普通電燈の供給は從量制によるを原則とし、定額供給は取付燈數四燈以下の小需要家に限定するものとす

四、大口電燈、臨時燈、街路燈、廣告燈その他の特殊電燈の料金は右の普通電燈料金を基準とし地方的特殊事情を考慮のうへ定めるものとす

五、銃後家族に對する料金減免その他の政策料金は各配電株式會社を通じ統一して定むるものとす

六、屋內設備貸付料、計器損料その他附帶料金は實費を基礎とし各配電株式會社を通じ可及的に統一して定むるものとす

滿洲鴨電の社債 代位公債を發行
横地鴨電常務歸城談

鮮滿鴨綠江水電重役會に出席のため新京へ出張中の横地鴨電常務は歸途義州ダム着工に關し安東、新義州、竈山各關係方面と折衝三十日午後歸城したが次の如く語る

去る二十五日新京に開催された鴨電重役會では鮮滿兩鴨綠江水電の社債發行に關し打合せを行つた、朝鮮側ではすでに三十日『は』號社債一千萬円が發行され同日拂込徵收を行つた、滿洲側では來る九月『波』號社債五百萬円を發行するが、特に政府代位公債五百萬円を八月十五日に發行することになつてゐる、これは政府が社債にかはつて公債を發行し會社側に低利で貸付けるもので條件その他について目下折衝中であるが、利率は大體年四分四厘見當で發行日より三年据置、爾後半年毎に二萬五千円以上を償還または買入銷却し十五年目に完濟することにならう、右鮮滿兩鴨電社債およびこの代位公債はいづれも社債前借の返濟に充當するものである、義州發電工事は現場においては人夫小屋、事務所も完成、資材の準備も整つたので八月中旬ボーリング打込を行ふが今年は主として湛圍を作る作業に力を注ぐ豫定である

事業設備、權利の讓受渡法人指定

【東京電話】商工、農林、遞信、厚生四省では企業整備令第五條にもとづき左記の法人を一日附で指定する、これにより主務大臣は指定法人に對して事業の設備、權利の讓渡及び讓受け、借受けを命令し得ることゝなり指定法人は轉廢業者の事業設備、權利の讓受けなどが出來るわけである

一、産業組合および産業組合聯合會

二、工業組合、工業組合聯合會および工業小組合

三、商業組合、商業組合聯合會および商業小組合

四、國民更生金庫

五、住宅營團

六、産業設備營團

七、重要物資管理營團

圓域向織維品 統制組合を近く結成
懇談會を開き發起人決定

生糸、人絹糸、綿布、人絹スフ、綿織物、布帛製品等の對円域輸出については、現在半島に一元的な輸出機構がないため円域貿易調整上種々支障を來しつゝあるので円ブロツク向輸出調整機關たる東亞貿易會社では、三井、東拓、日綿、三興、又一その他鮮內各地の有力纖維輸出業者約八十名を打つて一丸とした強力な纖維輸出統制組合を結成することになり、來月三日午前十時から金千代會館に全鮮の纖維輸出業者約八十名の參集を求めて右組合結成に關する懇談會を開き創立發起人を選任するはず

なほ同組合は業種別に六部に分ち、昭和十五、十六兩年度の對円域纖維輸出實績所有者を網羅して結成することになつてゐる

中、小商業者の 再編成を斷行

時局の影響によつて轉業に瀕してゐる中小商工業者の救濟對策として、最近共倒れを防止するための拔取整理又は物資配給機關の業種別及び地域別適正配置を要請されつゝある折から、去る廿八日京城商議で開かれた京大教授、谷口吉彥博士の講演會席上において

造船計畫進捗せず 對ソ、重慶援助も空手形
アメリカの惱、益々深刻

【淺間丸船上にて寺西同盟特派員卅日發】戰爭がアメリカ國民の日常生活の上に齎した影響の大きいことは敗戰が國民の士氣に及ぼした精神的影響にも劣らない、一般的の國民生活には戰爭の影響が僅かに現はれ始め持てる國、あり餘る國の惱みしか知らなかつたアメリカにもないものが漸く現はれ今や『不足』の聲が擡頭して來た、稅金はますます釀り物價統制ははじまる、アメリカ國民生活に重大な自動車の製造販賣制が採用され、またタイヤ、ガソリンまで販賣制限が採用されてアメリカ人特有の週末自動車旅行を過去のやうに自由に出來なくなつた、洋服なども服地節約から袖の折返しやチヨツキを省いたものが現はれ今後新調されるものはみなこれに統一されることになつてゐる、もちろん一般的に未だ餘力のあることは事實だが、政府としては今から國民の生活程度を切り下げ精神的に引締めなければならぬといふので國內戰時態制の建直しに大童の模樣だ、しかし國民に戰爭目的が徹底してゐないことは見逃せないところでも反戰的な空氣は未だ表面には現はれてゐない、もつともアメリカ政府を惱ましてゐる問題は船腹問題だ、ルーズベルトはアメリカはいはゆる『民主主義國の兵器廠』たる實を擧げるため飛行機だ、戰車だと尨大な軍需生産計畫を發表したが、この計畫はアメリカの工業力の總動員によつて實現必ずしも不可能ではないといふ見方もあるが、これらの軍需品を運ぶ船腹に惱んでゐる、戰線が未だアメリカ本土から數千海里離れた外國にある今日、何を措いても必要なのは船腹である、アメリカの作戰計畫の根本となつてゐる船腹なしでは民主主義國の兵器廠の生産も全く役に立たぬ結果となるしかも目下アメリカ政府が躍起となつてゐる造船計畫の實情がどうかといふと必ずしも政府の計畫は思ふやうに進捗しない模樣だこれは政府當局者ことに議員連が聲を大にして造船計畫強化の必要を力說してゐることを見ても判る、一方樞軸國は一月中旬ごろから大西洋方面において潛水艦による米英船舶攻擊を強化しはじめ太平洋岸でも可成りの被害がアメリカ政府より公表されてゐるがこの結果アメリカが民主主義國戰線維持のため世界に誇示した尨大な武器貸與計畫も折角生産した軍需品が思ふやうにならぬため對ソ戰對重慶援助も空手形になるのではないかと見られてゐる

國府後任航空署長に姚錫九氏を任命

【南京卅日同盟】國民政府は卅日中央政治會議において軍事委員會航空署々長陳昌祖氏の辭職を許し後任には姚錫九氏を任命、陳昌祖氏を軍事委員會委員に任命した

空の軍神へ 盟邦の弔意

【東京電話】ビルマ戰線に散つた空の軍神加藤建夫少將の名は今や盟邦ドイツ、伊太利の國民の血をわき立たせてゐるが、駐日伊太利大使館附武官リツカルト・フエデリーチ少佐は七月卅日陸軍航空本部に土肥原總監を訪問、伊太利空軍全將兵の名において軍神加藤建夫少將の戰死に對し深甚なる弔意を表した、またドイツ國立航空工業聯盟代表カウマン博士は卅一日陸軍航空本部に河邊總務部長を訪問、ドイツ國立航空工業聯盟の名において、軍神加藤少將の戰死に對し深く弔意を表し靈前に捧げる香奠を託した

中國交通銀行 商業銀行として再出發

【上海卅一日同盟】中國および交通兩銀行はわが軍の寬大なる計ひにより重慶側との關係を完全に斷絶のうへ中央儲備銀行の統制のもとに一般商業銀行として再出發することゝなつたが兩銀行は周知の如く清朝年間に設立されたもので近代銀行のなかでその歷史最も古く民衆の間における信用も絶大なるものがあり今回兩行が儲備銀行の兩翼となつて再出發することは儲備銀行の地位を一段と向上せしめて金融界に對するその統制力を強化する意義を有するものである、しかして差當つて再開するのは上海における本店および上海市內の若干の店舖であるが今後中支各地の支店が順次復業するに至れば儲備券の奧地流入促進および上海、奧地間の金融疏通に貢獻するところ甚大なるものがあらう

兩行の支店網は支那內地はもちろん南洋方面にも亘つてをり、中支那以外における兩行の支店の處置については未だ決定を見るに至つてゐないが今後もし南洋方面の支店も復活することゝなれば華僑送金の吸收にも大いに役立つであらう、今回兩行が再出發するに當つてはその資本金を新法幣二に對し儲備券一の割合で儲備券建にし中國銀行の資本金は二千萬元、交通銀行は一千萬元と決定したが、右の資本金のうち儲備銀行の出資額は中國銀行に對してはその資本金の半額すなはち一千萬元、交通銀行に對してはその資本金の五分の三すなはち六百萬元と決定してある。出資方法は國民政府が兩行に出資したうへこれを儲備銀行に交付する形式をとるものである

朝鮮時局保安法 解說（二）

秘密結社は解散
類似宗教は一切認めず

◆道知事に屆出を要する公事結社は何が標準になるか

朝鮮總督の許可を必要としない公事結社（團體）で結社員（團員）が道內外又は內地、滿洲、支那方面に散在居住してゐる場合及び布教規則で宗教と認められてゐない所謂宗教類似團體等は全部その本部（支部）所轄道知事に屆出を必要とする、その他警察署長が必要と認めた場合は公私結社にかゝはらず屆出をなさしめることがある、實際問題として種々の標準を示すことはむづかしい

◆道知事に屆出を要する公事結社を組織するにはどんな手續を採ればよいか、從來からあるものはどうするか

書記載事項と同樣の事項を記し結社（團體）の會則等を添へて所轄警察署を經由して屆出ればよい、その結社（團體）の細則、支部、分會、分團等の名稱や所在地、代表者の氏名や團員の數等も屆出なければならぬ、結成されてゐる結社（團體）で屆出を必要とするものは速かに前項の事項を同じく警察署經由道知事に屆出なければならぬ

◆類似宗教團體はどうなるか

宗教と認められてゐない宗教團體でこれは往々宗教以外のことに利用して大變な問題を起した事實がある、內地では大本教、人の道、朝鮮では白白教のやうな非道な事件を起した等何れも宗教類似團體でこれらは最も嚴重な取締りをうける、これは公事結社としての總督の許可を受けるのではないが、それ以外の團體として前項の道知事に屆出を要する結社としての取扱ひをうける

◆類似宗教團體を新しく組織してもよいか

これは新しく組織することを禁じてある、宗教として認められないやうなあいまいなものは今後絕對當局では認めない方針である、強ひて組織し祕密でこれに似た團體（結社）を作つたりすれば當然解散を命ぜて法の命ずるところに從つて嚴重なる處斷を受ける

◆公事結社（團體）でなく私の目的の結社（團體）は勝手に組織して差支へないか

私の利益に關する事項を目的とした結社を組織する場合即ち個人の私利慾のために結社（團體）を勝手に組織すれば秘密結社になる、秘密結社とは一つの組織を公然となさず取締官廳に秘密とするものをいふわけでこれを勝手に組織すればとりもなほさず秘密結社である、昔て結社の自由が認められてゐない時代には特殊の運動をなすため必要であつたかも知れないが今日ではこれらの結社は一切禁止されてゐるのである、公事結社以外の結社（團體）と雖も屆出を怠れば秘密結社となる、私の結社（團體）でも一職公の性格を持つてゐるものは他の法令で許されてゐる場合もあるが概ねこれらの結社は自分勝手には一切組織することを許されない

体位向上　元氣で興奮　強力な榮養劑　ますらを
胃腸を丈夫に　健康の增進
三百錠一圓八〇　千錠五圓四〇（甲子會各地藥局藥店に有り）
大阪市道修町三　株式會社中西武商店

複寫紙なら　レミントン
ライオン文具

感冒　テラポール錠
化膿菌・淋菌のみならず肺炎菌・インフルエンザ菌をも撲滅するテラポールの生體內殺菌作用は既に昨冬、感冒・肺炎・氣管支加答兒・扁桃腺炎・中耳炎等に廣く實驗せられて顯著なる治療效率を示したり。
純正ズルフオンアミド劑
東京・大阪　第一製藥株式會社

イマヅ　蠅取粉
南京虫取粉
南京虫　家ダニ
從來の南京虫用蠅取粉に素晴しい改良を加へた新發明品！本劑に觸れた南京虫や家ダニは忽ち死んで了ふ。本劑に直接觸れなくても香氣によつて虫を寄せつけぬ二重の效果を同時に發揮する。即ち疊の合せ目、柱の割目、壁と柱の隙間など南京虫や家ダニの隱れてゐる處へ本劑を充分撒いて置くと家に困る虫が全部驅除できる上に隣近所から移住して來るのも完全に豫防できる。
（全國組合・藥店・荒物店に有）
家庭害虫
蠅退治には室內にイマヅ蠅取粉を少し撒き十分程締切つて置くと毒ガスにかゝつた蠅は全部死んで落ちる。蠅取粉は人畜無害ですが害虫には猛毒ガスの働きあり蚤、虱、蚋、油虫等家庭害虫なら何でもわけなく全滅す。
犬猫牛馬
家畜の蚤、虱、ダニ、羽虫等は蠅取粉をふりかけよくすり込んで置くと全滅す。卵が殘つてゐるから四五日後にモウ一度行ふと完全に驅除できる。本劑は家畜や家禽に全然無害ですから、安心して使用できる。
慰問袋に
イマヅ蠅取粉は蚤、南京虫、虱、マラリア蚊、毒虫サソリ等わけなく全滅し、使用携帶に便利で兵隊さんになくてはならぬ品ですから慰問袋にぜひ一罐を！
大阪市西淀川區大仁本町　株式會社今津化學研究所

淋疾・婦人病ニハ　京城　都藥房淋藥　快治ガ事實

特許土持式架空索道

東京索道株式會社
東京市蒲田區古市町二九二　電話蒲田四四八・五〇二九番
朝鮮出張所
京城府孝子町一五二　電話光化門(3)三四五七番
總代理店
淺野物産株式會社

商業及法人登記公告

征戰する半島版

英靈銀幕に生きる
戰死前に 奇しき對面
神のお引合せと感涙の遺族

【清津電話】大東亞戰爭ニュース映畫で奇しくも對面したわが子わが夫の英姿を胸底深く描いてゐたのも束の間、ほどなく戰死の公報を手にして〝あゝあれこそ神様のお引合せであつたのだ〟と感し涙に濡れてゐる遺族がある——清津府浦項町二四〇深谷金物店主陸軍上等兵深谷文三君は滿洲事變支那事變を通じて第一線に活躍した勇士であるが、大東亞戰爭に際會三度召されて勇躍壯途に上つた

殘された夫人すゑ子さん（二七）嚴父平助氏（六七）はジャングルを征く文三君の英姿を腕に描いてしつかり留守宅を守つてゐたがたまたま本年五月清津大和劇場に上映された日本ニュース第九十四號を觀覽した、映畫はジョホール・バル、昭南島間列車開通の劇的場面だ、機關車の前に日の丸を交叉した開通列車が建設の轟音も勇ましく昭南驛に滑り込む、すると機關車の前に立ちはだかつた數人の皇軍勇士が一齊に萬歳を歡呼する、すのんで見入つてゐた平助さん、すゑ子さん兩人の眼前に萬歳を叫ぶ四人の兵隊さんが大寫しにされたその瞬間〝お父さん〟〝文三だ〟〝あゝあの人だ〟と二人は思はず叫びをあげた、夢にも忘れぬ文三君は南方灼けした逞しい顏に白い齒をクッキリ見せて〝お父さん〟といひ出しかねまいばかりに笑つてゐるではないか——この奇縁に狂喜した二人は二度も三度も同じニュースに飽かず眺め入つたのである、あれから二月、このほど二人の許に深谷上等兵戰死の公報が届けられた、文三君は六月廿八日南十字星輝く昭南島に護國の華と散つたのだ、公報を前に

『あのニュース映畫こそ神様がお引合せ下すつたのです、元氣な姿いまでも耳にこびりついてをります、たゞ決戰下の妻として無上の幸福を感じてゐます、今度は靖國でお逢ひするのだと固く心に決めてゐました』

とすゑ子夫人は健氣に言葉を結んだ、本社では直ちにニュース第九十四號を探し出し思ひ出の一齣を擴大引伸ばして支局を通じて深谷家へ贈り遺族を慰めた【寫眞＝向つて左から二番目が文三君】

白衣に包む〝皇民〟
＝生きて、生きて勇士のお爲に＝
河村さん再び征途へ—

半島三百萬女性の中からたつた二人選ばれて　大東亞戰爭勃發以來病院船〇〇に乘組んで赤道直下を越え萬里の波濤を蹴つて雄々しくも戰ふこと半歳餘り赤十字看護婦として　この大任を果してこのほど臨時賜暇に故郷を訪ねた二人の　白衣の天使のうちの一人、京城城北町六二ノ二河村加代さん（二四）は家族達との團欒のひまもなく再び傷つける勇士の許に〇日忙しく出發した【寫眞＝語る河村さん】

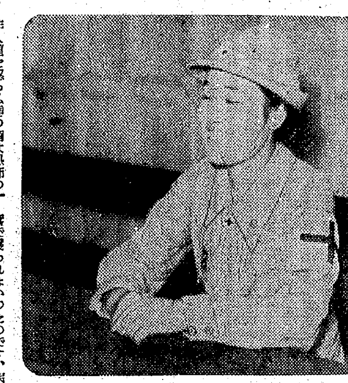

內輪ばかりの淋しい見送りの中にも決然たる覺悟を面に見せ、働き得た職場に白衣の天使として半島女性としての最初の御奉公を遂げた河村看護婦は京畿高女を中途退學、昭和十二年四月日本赤十字社朝鮮支社に入り、名譽ある赤十字看護婦として勤務中大東亞戰に應召したのだ

當時半島女性としては河村さんのほかに京城出身の金山琢枝さんがあつたが現在は河村さんの乘る〇〇に乘組して共に半島女性のため氣を吐いてゐるが出發の間際で戰線の感激を呼起しつゝまし く語る

『あの夜ほど私達はくやしかつたことはありませんでした』

河村さんの思ひ出は先づ本年一月十日支那海で暴戾米爆撃機に襲撃された病院船事件の報を〇〇で受け取つた夜の衝動に馳せたのだ

『その報せがあつたとき米機の非人道を怒る私達の胸は恐怖のための震へではなく怒りのための痛憤で甲板に足もつきませんでした、暴戾非人道の米英ですものいつかは私達にも同じ運命は來るものと覺悟はしてゐますので私たちの肚はすつかり出來てをります、その夜は全部が興奮で寢られなかつたのです、病床の勇士の方も看護婦も思ひ切り眦を上げて空を睨みつけました』

『私達は死ぬ時でも生きねばならない責任があるのです、病院船が戰場である私達には無爲の死を最高の名譽とすることは出來ません、生きて生き拔いて傷ついた將兵の再起に力を盡さねばならないのです』

荒れる夜の海の苦しい船醉、船に馴れない女性にはこれが一番苦しかつたのだ

『でもこの頃ではすつかり馴れてどんな時化の日でも私達はよろめきながら任務に服してゐるのです、故郷を思ひ出す暇もないくらゐの忙しい中で、時折ふと胸をかすめるのは私が半島の女であるといふことです、同僚の方は全部內地の婦人である中にたつた一人の私が、今日まで何のひけ目も感ぜずに御奉公出來ますことのこの事實は何を意味するのでせうか』

半島の徵兵令から一歩お先に出征してすでに大東亞戰の硝煙を潛つた河村さんの胸には半島人女性が立派に皇國臣民になり切れるといつた自信たつぷりの自負が湧いてゐるのだ、基地から遠く大洋を南へ西へ傷いた戰友を乘せて航海する赤十字船に乘り組んでゐる誇り…これを獨り占めにする半島女性の河村さんにはもつと〳〵同じやうな女性が半島から出ることを希つてゐるのだ

『病院船にゐると全く男女の差別がなくなります、目を失つた勇士を見たときは私達は母のやうに胸に抱いて看護を盡します　基地に歸還して上陸して行く白衣の勇士達を見送つたとき初めて自分達の眞心で回復して行つた勇士達の元氣な足どりを見て〝あゝ生きてゐてよかつた〟と感ずるのは私だけでせうか、船が襲撃されても死ねない私達、そして決して生命を惜しんではならぬ私達、これが赤十字看護婦の任務です』

河村さんはいま廿三歳の若さを御國に捧げて〇〇に行くのだ、過去の體驗からゆけば朝鮮では婚期を逸した齡ではあるが『大東亞戰爭が濟むまで、完遂されるまで結婚なんか』……は相手にしない強い意志を健氣にも表明したのだつた

盡きぬ名殘り
感謝の英人乘せて　龍田丸橫濱出帆

【橫濱電話】日英交換船龍田丸はクレーギ駐日英國大使夫妻をはじめ開戰以來內地、朝鮮、滿洲國各地に在住してゐた英國、オランダ、ポーランド、ベルギー、濠洲、ノルウエー、印度、エジプト、ギリシヤ、チエツコなど十ケ國の敵國人外交官二百十名、一般人二百四十四名總數四百五十四名を乘せて三十日午後六時橫濱を出帆、交換地東阿のロレンソ・マルケスに向つた、引揚げの人々はこの日早朝から續々と乘船を開始した、四號岸壁入口には外務省をはじめ縣外事課、水上署、稅關の係官が出張、炎天下リストの照し合せに汗だくの忙しさだ、所持品調査も戰捷國の襟度を見せて頗る寬大だ　あまりの寬大さに『どうも有難う』と達者な日本語で感謝するものなど日本には古い馴染のものばかりだ、午前十時四十分ごろクレーギ大使夫妻は記者の質問にも口を緘して語らず、たゞ默々として船室に下りて行つた、つゞいてベルギー大使ピエール・フオルトム、英海軍少將エッチ・ボーイスなど續々乘船した、南阿不眞の愛兒を抱へて途方に暮れてゐた一英國婦人があつたがそれを見た一人の係官が早速愛兒を抱へて船室に婦人を導いてやつた、係官の同情に感激したその婦人は『さんきゆう〳〵』を連發麗しい風景を見せた、かくて午後三時全員乘船完了したが母國に歸る喜びに盡きせぬ感激を大笑ひに爆發させるもの、高らかに口笛を吹いてはしやぐもの、永年馴染んだ日本に名殘りを惜むものか『左樣なら〳〵』を繰返すものなど引揚げ風景を展開、交換船の標識である白十字のマークを鮮明にくつきりと浮かばせて見送る人なき岸壁を靜かに離れて行つた【寫眞＝船腹に白十字つけた龍田丸】

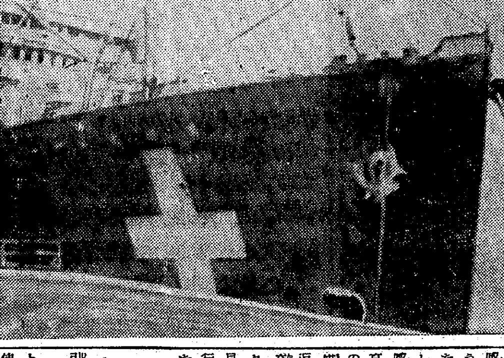

エル・ニル號　リスボン出發

【リスボン三十一日同盟】英本土引揚げの交換船エル・ニル號（七、七六九トン）は上村エジプト代理、山田、列府兩書記官以下大使館員、リバプール領事館員および家族ならびに正金銀行ロンドン支配人加納子爵夫妻、同記者團など外交官卅五名、一般邦人卅八名を乘せ廿九日午後一時英國のリバプールを出帆したが、英地方當局の手違ひのため一部乘船しなかつたこと判明、再びリバプールに引返して乘りはぐれ組を收容したのち三十日午後出帆、交換地ロレンソ・マルケスに向つた

大本教の一味に判決言渡し

【大阪電話】大本教總統出口王仁三郎ほか四十八名の大本教事件控訴公判は大阪控訴院高野裁判長係平田（奈）檢事立會で去る昭和十五年十月から慎重審理を加へること約百廿回、卅一日午前十時高野裁判長から左の如く判決言渡しを行つた（括弧內は一審判決）

懲役五年、未決通算七百日　出口王仁三郎（無期）
同一年、未決通算一年　櫻井重雄（七年）
同八月、未決通算八月　木下愛隣（五年）
同六月、未決通算六月　濱中助三郎（二年七月）

ほか五名が不敬罪のみ有罪、治安維持法の件は無罪となり出口スミほか卅九名は何れも無罪となつた

米の二重買に體刑
斷乎檢事局〝膺懲〟を固む

食糧配給の規正については京城地方法院檢事局經濟係でも深甚の注意を拂ひさきに故意に二重配給を受ける惡質の者には『詐欺罪』として斷乎處斷する意味の聲明を發したところであるが、この聲明は意外に大きい反響をよびその後一部の違反者は直ちに申告を是正、當局の眞意に協力する向は相當數に上つた、先般の京城府臨時人口調査の際における申告用紙十五萬枚追加配布はこの間の眞相をついたものであるがその後の調査によるとなほ惡質の違反申告者も相當數殘存する事實判明、京城地方法院檢事局では伊藤經濟係檢事を陣頭に斷乎膺懲のメスをふるふことになり改悛の情なき徒輩に對しては峻嚴な檢擧の手をのべ嚴重處分を斷行することになつた、京城下往十里二一林一夫（三〇）は獨身者なるに拘らず去る五月十一日から六月十三日の間に町會からの配給票を故意使用して十四名分の米配給を故意に受けた事實判明檢擧され『私文書僞造行使詐欺罪』として去る廿七日檢事局に起訴身柄拘束の上近く公判に附されるが體刑は免れざるところであり米の二重買のために體刑を受けたことは全國で初の判決である、三十一日伊藤京城地方法院檢事は次のやうに聲明した

食糧物資については內地より遙かに豐富である半島に於て買溜めや不正配給の事實があるとは相濟まぬ次第である、この際自覺と協力をのぞむが改悛の情なき徒輩に對しては斷乎檢擧の手をのべ嚴重處分の方針であるから若しその樣な者があつたら至急是正再申告して不幸な結果に陷らさるやう重ねてこゝに警告するものである

成吉思汗の後裔たち（三）
川邊特派員發

豪壯極む〝活佛推戴〟
見たり〝脈々たる英雄〟の血を

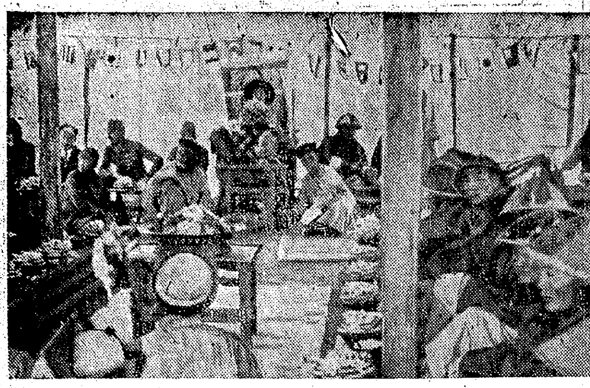

成紀七三七年七月十五日午前六時、草原の靜寂を破つて花火の音が威勢よく響いて蒼空に炸裂した、包の中から飛び出した蒙古人たちは不審と輕い不安の面持で天を仰いだ、そしてそれが今日の祭典を壽いで政府が贈る花火だと聽かされて眞黑な顏を綻ばせた、ポン〳〵と鳴る花火を合圖に包の中はざはめく、起伏する草原に三々伍々馬に跨る蒙古人、朝の散歩は馬でといふところ、雄大なる大草原の朝の眺めはあまりにも爽快すぎる、包の中に滿ち溢れる歡喜の色、私は不躾にもとある包の內部を覗いてみた、一椀の水で洗顏してゐるもの、衣裝を取出してゐるもの、狹い包の中はごつたがへしてゐる

やがて午前九時、いよ〳〵ノイン活佛のお出ましだ、丘上の聖まつた廟から御輿に乘つてしづ〳〵と現はれたノイン活佛は僅か十歲の少年だ、神化粧した活佛の顏は日本の少年に似すぎてゐる、黃色い鐵兜を平たくしたやうな帽子、黃の上衣、黑茶の靴目も眩めるばかりの絢爛たる衣裳、突然と御輿の上にふんぞりかへる少年活佛は凜として犯し難い氣品を備へてゐる、奇妙な音樂が吹奏されると護衞の蒙古兵指揮官の軍刀が一閃、行列は徐々と草原の式場へ進む、美々しい行列を眺めてゐると陶然となつてくる、この世のものとは思へない夢幻的雰圍氣ノイン活佛を拜せんと詰めかける群衆の歡呼する護衞兵の聲にハツと現實に返る、天幕を張りめぐらした式場前には高射砲に似たラツパが物凄いやうな響きを發し靄たる草原に流れ靈氣を醸しさう、しかし式は簡略を極め、ヂヨルハイチ活佛が開會の辭を述べ白蘭子活佛が蘇生宣言、つゞいて蘇生に關する讀經がながながとつゞき、この間ノイン活佛の前に獻納品が次から次へと山の如く積まれる、我先にと殺到する信者は慇々しく獻納して頭を下げると活佛は經文でポカンと頭を叩く、信者は無我法悅の境地にひたり感激の涙を流して跪下る、これが終ると松尾部隊長の祝辭、王侯、活佛の祝辭があつて何十年に一回あるかないかといふ民族の聖典は終つた

式が終ると餘興に移る、信者も餘興を待つてゐたかもしれない、なんでも式は退屈なもので餘興は面白い、ところで蒙古の餘興は競馬と相撲といふ至極あつさりしたものだ、これに番外として喇嘛踊り、さてその競馬を觀ることにしよう

競馬と一口にいつてもわれ〳〵のいふ競馬とは凡そちがつたものだ、出頭馬七十餘頭騎手は十三歲以下の少年少女、これが裸馬に打乘つてエーエーと奇聲を發して群衆の歡呼を浴びる、いまから堂々と戰つてくるといふことを示すらしい、それが終ると轡を並べて出發點である、はるか五十キロ先の地點へ姿を消す、スタートには審判はゐない騎手の道義で一齊にスタートする、決勝點まで誰も見物人はない、激勵してくれる人もない、時間をどの位要したか騎手も知らない、待ちうける見物人も知らない、唯一着であること二着であることだけはハツきりしてゐる、勿論馬券なんぞありやあしない、凡そわれ〳〵の觀念とはケタ外れの競馬だ、それから何時間經つたか、あちこちに散在する包から馬で續々と決勝點へ蝟集してくる、男も女もみな馬だ、吾子の初陣を迎へる古武士の表情を見せて——日蒙兩國國旗の間がゴールでそれと反對側に審判員がこれまた馬づれでずらりとならぶ、丘上に見張りが三騎五騎と遊動してゐる、ノイン活佛はじめ王侯要人、松尾部隊長等も審判員の後に詰めかける、しかしなかなか騎手は姿をみせぬ、審判員諸氏は馬腹の下で午睡ときた、やがて一時間以上も待つたらう、はるか彼方に黑點が一つ、見張りの馬が動いた、審判氏らがごそ〳〵と起きはじめた、さあ來たぞ——固唾をのむ思ひで待つと濛々たる砂煙の中に人馬の姿がはつきりと浮び出た、先頭と二番目の距離は僅かに四—五米、馬は汗でビシヨ濡れ、この裸馬に打乘り十二里餘を驅けに驅けた少年たちはいま歸つてきた、三番目は赤い衣裳の少女だ、受持の審判員が傍に寄り札を渡す、一條の道を驅ける驅ける、私は途端に胸がぢーんとなり周圍をかまはず涙がぽろ〳〵出た、この勇敢さ、悲壯といひたいこの感激場面に記者（川邊特派員）は泣いた、成吉思汗の血はこゝに脈打つてゐる、やれば出來るのだ、君たちには蒙古勇壯な血が流れてゐるのだ、記者の涙は感激から叱咤への涙と變つてゐた、一等の賞品は馬一頭、メリケン粉、牛糞の燃料合計七百円位、どこまでも實用的だ

その夜、祝賀の宴に連つた、ノイン活佛を中心に軍、活佛、王侯が居並び、羊の丸煮といふ蒙古一の御馳走が食卓に供せられた、一口パクリとやつてはみたものの味のない羊肉はわれわれの口に合はない、蒙古の酒一本といふ馬乳酒を飲んでみる酸つぱくてちよつと朝鮮のマツカリみたいな味だ、この酒は醉つぱらふと三日位は醉つてゐるといふので敬遠する、宴酣なるにおよんで私は恐る〳〵王侯に杯を獻じた、通稱林王の名刺を披露しよう

〝蘇尼特左旗札薩克和碩親王錫林果勒盟副盟長、蒙古政府任參議、興亞協力會理事、林沁旺都特〟

いや大變な肩書だ、この林王はなかなか愛嬌があつて私の名刺をぢろりと睨みながら

『京城日報には德王に隨行して訪日の歸途いろ〳〵とお世話になつた、厚くお禮を申上げる』ときた、つゞいて郭王、阿殿王、郡王と四人の王族が並んで感激を示してゐる、飲みつぷりも豪宕でガブリ〳〵とやる、賑くなると蒙古人が立てられる羊の丸煮と馬乳酒と日蒙語の交歡とで野宴は興趣盡きざるものがあつた

他の會場では政府から提供したニュース映畫が映寫され、ぎつしり押しよせた蒙古人たちははじめて見るであらう日本軍艦の威力を蒙古語のタイトルで讀み讃歎の聲を擧げる、蒙古草原に取材したものが映されるとワアーとばかり湧きたつ觀衆、これに應へるかのやうに打揚花火が夜空を明るく彩り深更まで歡喜と感激の渦巻は大草原を包んだ【つゞく】

徵兵制記念　第一回國防體力錬成大會

◇…八月二日　於京城運動場（晴雨不拘決行）

開會式　午前八時十分　參加團體　八〇餘團體

參加人員　一、〇〇〇餘名

觀覽無料

實施種目

手榴彈投擲突擊、障碍通過競走、四百米土嚢運搬繼走、行軍競走、牽引繼走、擔架繼走、早駈繼走、輜重任務、防空任務、百米競走、二千米競走、自轉車隊分列式

●特に軍隊より一箇中隊參加し銃劍術並に戰鬪演習あり

主催　京城日報社　朝鮮體育振興會　朝鮮青年團

城大豫科、百・二百平泳優勝
全國高校競技會

【東京電話】高校陸上全國大會最終日

水上（神宮）

◇百メートル平泳決勝　1大高（城大豫科）一分一九秒八　2小林（三高）　3吉見（松山）

◇四百メートル自由型決勝　1、岡陸上（三高）二三秒二、2、西山（福岡）　3、關開（廣島）

◇二百メートル平泳決勝　1大高（城大豫科）三分〇秒二　2中曲（松山）　3藤野（廣島）

◇百メートル背泳決勝　1、中村（福岡）一分一七秒八、2、高木（三高）　3、片山（四高）

◇二百メートル自由型決勝　1村上（福）（松山）二分三〇秒二　2本田（三高）　3增田（廣島）

◇八百メートル自由型決勝　1西山（福岡）一一分一三秒二　2藤間（廣島）　3阿座上（三高）

古代京團扇參考出品　肉筆團扇扇面展　一日より九日まで・於四階
時計修繕承り所開設　四階
京城　三越

農林省編輯　農林時報
山林、畜產、食糧、米麥、水產、肥料、蠶絲、農蠶、馬事、漁業、法令、解說、其他等
每月一日・十五日二回發行
皇國農民精神
食糧管理法解說
週刊產業社

農業世界　七月號發賣
支那と農業を語る座談會
◎農村と人口問題
◆大東亞共榮圏の人口稠密圖
◎戰時生活の實践と貯蓄
◆全支那農業資源圖
農產物輸送座談會
◎支那の蔬菜
◆和牛の飼養と自給飼料
◎小果樹の種類と作り方
◆防火樹と植栽上の心得
南方農業の陣中だより
・日曜農園放談
・佛印農村見聞記
別册附錄　パンとツマミモノ
東京日本橋本町　博文館

伸びる小供に　栄える日本
乳のよく出る薬
クラトミン
國際新藥研究所

生徒募集
土木科・機械科　補欠
京畿道知事認定學術講習會
朝鮮工業技術學院

京都の中央　ホテル中京館
視察商用に便利　泊二円・二円半・三円　茶代祝儀廢止
電話本局二七〇七番

フタバ・ペースト
洗濯石鹸に勝る　最高級練狀洗劑
工場用・家庭用
1缶（18斤入）18円
小缶（1斤入）1円50錢
見本缶　50錢
販賣店募集
大阪市北區富田町二十六　浪花商會　電話代表北6016番

社名變更公告

今般左記ノ通リ社名ヲ變更致候ニ付此段謹告仕候

昭和十七年八月一日

京城府元町一丁目百二十九番地

明治製糖株式會社　明治製菓株式會社　明治乳業株式會社　販賣總代理店

明治商事株式會社京城支店（舊稱　株式會社明治商店京城支店）

日本共立火災
京城支店　京城府黃金町二ノ一九九（阪和引所二階）
電話本局③一五六六・八〇六二
支店長宅電話　山一六三八

クロダ齒科

ケイコーミシン
最優秀國產品　十五種八八型
東洋ミシン株式會社　京城本町三

模型　航空機・軍艦・材料　卸
戰勝模型商會

住宅相談ハ東京建物へ
東山莊　第四期分讓
高級文化住宅　申込受付　期日八月十日限リ
場所　敦化町電車終點ヨリ五分
設備　水道・電氣及浴室付
建物　一二坪以上三十坪以內
土地　三十坪以上五十坪以內
竣工期日　十月末日ノ予定
詳細ハ②一六八一へ
賣却方法　現金並ニ月賦
東京建物株式會社京城支店　電話②一八六一

公告

『全鮮莞草スリッパ製造卸、小賣業者各位ニ告グ』

莞草スリッパノ查定ニ就テ

一、小賣商ハ所屬組合ニテ申請書ヲ御取纏メノ上查定委員會へ提出セラレタキコト

二、組合組織ナキ小賣商ハ出來得ル丈地域的ニ同業者方々相集リ申請書ヲ御取纏メノ上查定委員會へ提出セラレタキコト

三、各申請者ノ申請品中同種ノモノハ現品見本一點ニテ差支アリマセン但シ此場合ハ組合或ハ一集リニテ現品見本ニ適當ノ通シ番號ヲ附シ申請書ノ商品ト符合セシメルコト

四、組合或ハ一集リニテ現品見本ヲ添附セラルヽ時ハ必ズ現品見本ニ組合名或ハ一集リヲ表示スル名稱ヲ記入シ前記ノ見本ノ通シ番號ヲ記入セラレタキコト

五、製造業者並卸賣業者ハ前記ニ依リ各店毎ニ申請書提出セラレタキコト

六、八月三十一日ノ查定期日迄ニ查定ヲ御受ケニナラナイ時ハ一足七錢トナリマスカラ御注意セラレタキコト

七、御提出ノ現品見本ハ御當局ノ御指示ニヨリ查定價格ニテ當委員會ニテ買上返送致シマセヌカラ御承知セラレタキコト

追而在庫品ノ等級及價格查定ニ關シテハ各業者ハ所定ノ樣式ニ基キ現品見本ヲ添へ朝鮮莞草製品商工組合查定委員會委員長宛申請相成度

附記

一、查定申請書ハ弊查定委員會事務所ニ備付テアリマス

二、查定上御問合ノ向ハ弊查定委員會（2）本局一六〇三番ニ御問合願ヒマス

三、查定日時場所ハ追而申請者ニ御知セ致シマス

朝鮮莞草製品商工組合查定委員會
（事務所）京城府長谷川町　電話（2）一六〇三番

投網・釣具
京城府水標町二ノ
漁具商　吉備商會
御申込次第カタログ進呈・電話本局五七五八番・振替京城八九九二番

外科・皮膚科・性病科專門
醫學博士　朴昌薰
京城府樂園町一三五番地
電話（光）一四五二

香料　製菓（製菓飲料品）用　ノ嗜味
化粧品材料　化粧品製作用
着色料
染料
（朝鮮香料染料第二次配給組合員）
東華洋行
京城府長谷川町九七
電本（2）三九九二番

父環儀豫而病氣療養中の處七月卅一日午前七時五十分逝去仕候間此段謹告仕候
追而告別式は八月二日午後五時大昭寺（平壤府驛前）に於て執行可仕候

昭和拾七年七月卅一日

嗣子　三吉明
親族總代　山本勉
　　　　　中津忠治
友人總代　養田二郎

當支所長三吉環殿豫而病氣療養中の處七月卅一日午前七時五十分逝去被致候間此段謹告仕候

昭和拾七年七月卅一日

平壤府八千代町十二番地

株式會社商業興信所　平壤支所

京城版

朝鮮別院に女塾

若草町眞宗西本願寺派朝鮮別院では一日から院內に勝花女塾を開塾する、塾長は小林能乘氏で修身、茶道、家事、華道、音樂を科目とし入塾資格は高女卒業程度、修業年限は一年間で第一回入塾者は五十名、八月廿五日までに申込まれたいと

防空指導方針 絶對に變更なし 妄說に迷ふ勿れ
北村防護課長愛國班へ飛檄

最近或る一部では先般米機の內地空襲以來防空の指導方針が一變したかのやうな風說を行つてゐる者があるとの噂に對し、北村總督府防護課長は

『防空指導方針に變更があつたかの如き說は斷じて流言である半島二千四百萬愛國班員はかかる妄說に惑はされることなく、更に次の諸點について充分注意して頂きたい』

と斷乎風說を否定して、次の通り談話を發表した

待避の施設

空襲を受けた際はどんな家でも屋內にさへ居れば大丈夫といふやうな簡單な考へで防空壕などはいらないと思つてゐる者があるが、これはもつての外である、矢張り防護室や防空壕が最も安全である、但し事情止むを得ない場合、即ち手近に防護室の設備もなく、またこれ等の代用となる空地もなく、防空壕を掘る空地もない場合には屋內に左の待避所を設けて被害の減少を圖るべきである

(イ)床下に壕を掘る、但しこの場合は建物の基礎より少くとも三十糎以上離れて掘り下げ、なほ直接屋外への非常脫出口を必ず設ける

(ロ)屋內に壕を掘ることも困難な家では比較的安全な押入の下段を選んで周圍に疊、タンス、木箱、行李等を並べ上段の蒲團、荷物等はそのまゝとして、敵機來襲時の臨時待避所として急造する

警戒警報の發令に就て

警戒警報が出た時は最も敏速にこれに應ずる動作に移らなければならない、警戒警報の傳達が餘りに遲かつたり、警戒警報を空襲警報と誤つて傳へたり、又警報を受領する側にも意味の足りない事例(例へば訓練警報と誤認してゐる)があつてはいけない、そこで今後次のやうなことに留意すべきである

(イ)警戒警報發令中は家を留守にしないこと、已むを得ず外出をする際はその旨班長若くは隣家に連絡し鍵を隣家に預けておく

(ロ)外出中に警戒警報の發令があつたら、劇場、料理屋等の客及び散策者並に不急の外出者等は一應直ちに歸宅或は持場に駈けつけて速かに警報に應ずる準備を整へて待機する

京城府會招集

三日午後二時から京城府會を京城府會議室に招集、京城府中央卸賣市場漢江分場設置要項變更、京城府中央卸賣市場漢江分場計畫變更に關して、京城府中央卸賣市場漢江分場使用條例中改正、中央卸賣市場漢江分場使用料決定、昭和十七年度京城府一般會計歳入出豫算追加、同府民病院費特別會計歳入出豫算追加、同京城府公益質屋費特別會計歳入出豫算追加更生の諸件が附議される

更生する"敵性"
泰和館が鍾路署の新廳舍に 今秋十一月ごろ移轉

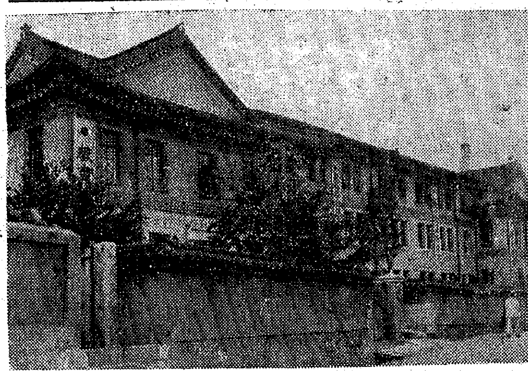

遠く韓國時代から東洋侵略の根據として暗躍をふるつてゐた全鮮各地に散在する米英系の教會、會社、店舗は戰爭の烽火と共に、わが國の手に接收されるやうになり、生徒の修練場或は皇民修練道場に充てられてゐるが、ここにまた一つ長い間米國がキリスト教會社交機關の美名にかくれ、陰謀と策略の根據地としてゐた仁寺町泰和館が皮肉にも大東亞戰下、半島心臟街の治安確保に邁進する鍾路警察署の新廳舍に代ることに決定、今秋十一月ごろ移轉をみることゝなつた

鍾路署は時局の進展とともに事務も繁劇し現廳舍では狹くもあり且つ古いので改築に決定し三年前の松岡署長(現羅津府尹)時代から準備を進めてゐたが、資材關係から實現困難視されてゐるうちにたまたま大東亞戰に逢着、皮肉にも管內の敵性財產たる泰和館を利用することになつたもの

鍾路署の新廳舍は和信の裏、警察町の裏通りから自動車も通る交通至便な場所で、二千餘坪の敷地に花崗岩建三階、地下室もあり、派手な大講堂、スチームの設備も出來てゐるといふアメリカ趣味の華美を極めた近代的建物、これまでとかく窮屈い感のあつた鍾路署ではあつたが、この豪華な建物を入手して彼等の殘した設備を活用し銃後治安の事務をとるやうになつた有難さ、正に聖戰が與へた贈物に違ひない【寫眞=鍾路署の新廳舍になる泰和館】

公ちやんの默禱
街の慰問袋

ナムくと正午になると可愛い掌を合せて拜む公ちやん、生れてからまだ十八ケ月しかならない公ちやんがいつの間にか默禱を覺えました、よちよちと步く幼兒にまで默禱を覺えさせた大東亞戰が必ず勝つことは疑ひありません

『公ちやんイクツ』

『フタツ』……

お手々を出して二本指、鉄砲のやうな形にする、さて皆さん世の中には兩手の指を二回も折り曲げた大人がまだ默禱を無視してゐること、もありますね……公ちやんとは京城のある町の名物赤ちやんです【寫眞=默禱する公ちやん】

空の軍神へ捧ぐ
眞原氏本社へ獻金寄託

ビルマの空に散つたわが陸鷲の軍神加藤建夫少將の遺勳に感激した朝鮮航空事業社々長眞原勝平氏は卅一日本社を訪れ『私も同じく空に生きる者です軍神の働は私にとつても大きな教訓でした、これを靈前に差上げて下さい』と金二百円を寄託した、本社でも飛行士のみの知る心境に感動、直ちに軍神の遺族宛送付の手續きをとつた【寫眞=眞原氏】

獻金の花束

東大門署へ 卅一日東大門署扱ひ國防獻金▲五十円=鍾路五ノ七四申不出氏、本月はじめから愛國班毎に行つた時局漫談で得た謝禮金をそのまゝ獻納したもの▲五十円=敦岩町三〇三朝源子さん▲五十円=仁義町二竹源誠十郎氏▲一円六十五錢=龍頭町二二二李瀬成さん▲一円=蓮池町一五五朝本昭榮君

本社軍惜敗
對府廳送別野球試合

大津本社々會部長の轉社を惜む府廳對本社の送別野球試合は卅一日午後四時から京城運動場で開かれた、府廳出場選手の中には府尹はじめ各部課長、本社側も大津前社會部長を中心に高田政治部長以下のハリキリボーイで陣容を固め、第一回で本社三點をリードしたが、二回表で府廳軍の猛襲よく三點を返して同點となり、更に三回目に一點をリードして以後府廳軍は危なげなく遂に府廳軍に凱歌はあがつた

府廳	03100	4
京日	30000	3

第六回安井盃庭球大會

京城府庭球協會主催の第六回安井盃庭球大會は個人トーナメントで二日午前九時から京城運動場に開かれる、參加申込みは一日午後一時まで、京城府河野通一氏宛(參加金不要)

旭町教會で時局講演會

旭町教會では二日午後八時から同教會禮拜堂で時局講演會を催すが講師は次の通り

▲中華民國に使して=代議士東亞佛道會長松山常次郎氏並に中支宗教大同聯盟理事長[illegible]部義宗氏

"健全な街"建設へ
町內で塵芥運びのお手傳ひ

眞夏における府民の惱みの種となつてゐる塵芥處理の問題を解消して健全な町の建設に乘り出しませうと阿峴第二區町會では小泉町總代が音頭を取つて町內の愛國班員を總動員して府衛生課の塵芥車に協力、各家庭に溜る毎日の塵芥を一定の場所に集めることになり、家庭における夏季衛生の完璧を布くことになつたが、これは決戰下の勞力不足を補ふ銃後國民の總力發揮でもあり都市衛生の確保を促すものとして大いに期待されてゐる

文化
四年前後(一)
芳村香道

北支の春は遲いやうで、また早かつた。朝夕は肌ろうすら寒い方で晝になると上衣を脫がねばならないほどの暑さであつたがこれは大陸の特殊な氣候かも知れなかつた。私は十日間、緊張と疲勞で痛つたやうに疲れ果てながら、また軍用列車に乘つて同蒲線上を走つてゐる。

四月の薰風に漂つてくる麥の香りに、微かなる郷愁を感じながらときどき睡魔に襲はれたが、驛毎に乘降する皇軍の汗にびつしより濡れてゐる軍服を見る毎に、感謝と感激を新たにしながら

『御苦勞様!』

と車內の皇軍將兵は御禮をいつて頭つた事があつた。これは今から四年前の事で、半島文壇の總意に依り、北支戰線へ皇軍慰問に出かけた時の私の記憶の一片である。

そしてこの記憶は四年後の今日も尚ほ新しい。年の流れと共に記憶の影がうすくなるのではなく、私のこの記憶は歲と共に段々明瞭になり、大きくなり、影から實在になり、實在から生命にまで轉化發展しつゝあるのを私自身認識出來るのである。

肉眼で見えるある一つの點も擴大鏡を通して見ると段々大きく、無限大に限伸ばされ、點の偉大さと、その眞實が初めて分るやうに私の皇軍慰問から體驗した感激と感謝は、歲月といふ擴大鏡を通して毎年擴大されてきたのであるが、これは勿論、その後の時局に關聯されてゐるものといへるのである

私は皇軍慰問から歸つて四年になるが、この四年間における世界は最大最高の速度で變つた。否、わが日本は偉大なる戰果と共に世界に君臨し、大東亞に新しい秩序と建設を樹立しつゝある。

事變前までは我等の夢想の國、お伽噺の對象であつた南方の國々が、半年の中に日本の支配下に入り、現實生活において、もつとも我等と密接な關係に置かれるやうになつて考へれば實に隔世の感がある。この四年間は昔の四十年、あるひは四百年にも該當するもので、皇軍の忠烈勇壯に對し、絶大なる感謝を捧げずにはゐられない。

視野を縮めて、四年間の半島を眺めると、ここにもまた、世紀的感激と偉大なる躍進發展がある。

その中でも特にわれらの感激するものは、今年五月九日發表された半島における徵兵制の實施で、私はこの感激の報に接した瞬間、直ちに四年前の北支戰野に記憶を馳せ、皇軍將兵の勇壯なる姿が眼前に現はれたのであつた。しかもその臉に描かれた軍人達といふのは半島出身の人たちばかりであつたが、これは私の腦裡に深く印象された北支戰野が一つの潛在意識的形態となり、徵兵制實施となつて織込まれた一幅の幻想であつたのだ。しかし、これは空想から生れた幻想ではなく、感激性から生れた現實であつた。

京日俳壇

漿水の湧きて膿の目いなる　清州 田所 茶水

落つる日をそびらに麥を刈つてをり　同 川西 笠人

登龜の大いなる石松の花　船橋 松岡伊佐緖

獅子がしら一つ派手なり金魚玉　滿州 岩切 浪路

後櫓へ涉る朱の橋日つゝじ　平壤 高橋 一村

燕の鳴き頻ひゐる樹海かな　光州 天野きよし

敗社や市場に近き中の宿　順山 中村 緑夢

木下闇こゝも秘苑の內にして　安東 江海 鮮風

山肩重ね夏がすみ　愛媛 上脇 動

向日やたゞ一軒の港銀治　興南 十川せつ女

衣更へて妻の若さの未だ失せず　大邱 宮津 円女

草亩にこたへて人の土竊より　新義州 金子 風子

大いなる水槽のあり黎の鉢　晉州 平田 卯月

【秋季雜詠】八月廿日締切▲官製ハガキに一人一枚一句づつ限め五枚以內▲京城日報社學藝部『京日俳壇』あて▲住所氏名明記のこと

不連續線
OBHB

『ほう、君もハーフ・パンツ黨になつたね』

『暑いからね』

『然し、君みたいに※の大きな人が、さうしてハーフ・パンツをはいてゐると、どうしてもOBといふ感じがするね』

『どうせオールド・ボーイさ』

『いや、違ふ。大きな坊やといふ意味だよ』

『馬鹿にするな。さういへば、君はHBかい』

『HBだなんていふと、鉛筆の符號みたいだね』

『いや、貧弱な坊やといふ意味さ』

學校放送講習
西本氏を招聘

朝鮮における學校放送は總督の指定により本年四月から實施してゐるが、その普及と利用が全鮮の三分の一に過ぎないので放送協會では學務局後援を得て我國學校放送の創始者たる日本放送協會放送部長西本三十二氏を招聘し左の通り夏季講習會を開き學校放送の一般普及を演習することになつた

八月二日午前九時五十分(京城師範)三日午後四時(內金剛公會堂)七日午前十一時(平壤師範)十日午前十一時(大邱師範)

太平洋畫會同人展

東京太平洋美術學校同門の秀材の集ひ、太平洋畫會の第三回同人展が一日から六日まで和信七階畫廊にて開催される

同人中には鮮展推薦作家たる星野二彦氏を初め田中豊一、新井淳平氏等鮮展の特選作家達が居並び新作三十餘點を蒐めての展覧である

ラジオ 一日

朝 ▲六・〇〇(名)體操―津市東亞紡織株式會社運動場より中繼―▲六・三〇『健民と武道』藤生安太郞『松陰の士規七則』

晝 〇・三〇『軍國歌謠』奧山彩子他『和洋合奏』一、箏獨奏曲『故鄕の月』二、合奏『黑潮越えて』ミクニ和洋合奏團▲一・〇〇朗讀 村の保育所(三)▲二・三〇(城)『文字の話』李熙昇

夜 六・〇〇『お話』『小さな水族館』長瀨勝夫▲六・三〇(城)朗讀(朝鮮語)『北滿開拓村便り』(三)牧山白水▲七・三〇『國民合唱』『世界の果までも』內田榮一▲八・〇〇物語『ようしく』ピアノと管絃樂『越後獅子幻想曲』德川夢聲▲九・〇〇(城)野談(朝鮮語)『[illegible]』吳[illegible]

愛の赤道 (171)
竹田敏彥 作　鄙竹伸一 畫

梗概 兄添藏が千鶴子に惡した罪を一身に負ひ、一郎は千鶴子及びやがて生れ出づべき子供への誠實的な愛着などを高鑑とゝへて、勇躍比島へ軍屬として出發して行つたが、一方ダバオで兄克彥を失つた瑞木佐智子は、軍の手厚い厚意によつて、意外にも便船で日本へ歸ることが出來た。そして今しも妹登代子に迎へられて、何年振りの東京驛に着くと『姉さんは大槻一郎さんを御存じでせう』と訊かれた。

片燕 (七)

家へ歸りつくと、淸介老人が、待ちかねたやうに飛び出して來た。

『お、歸つてきたか……兄さんは生憎、會社の用務で、二三日前から關西へ旅行してゐるが、歸つてきたら、喜ぶことだらう』

ひとりで有頂天に喜びながら、

『しかしひどい目にあつたねえ、でも、お前だけでも、よく歸つてきたよ』

もう二度と、ヒリッピンなどへは渡つてくれさうもない眼差だつた。

その日のお午飯は、食料品も材料がないで、登代子が、おつゆだけを作つて、この邊でたゞ一つ出前の利く、大和田の鰻をとつた。

淸介老人は、

『四つだぞ……』

父と娘二人―三人の膳な、何度も念を押して、登代子に命じた。

食膳の仕度が始まると、老人は、

『さあ、一つは、克彥に供へて』

言ひながら、寫眞の前へ、膳を供へ、

『久し振りぢやな……ヒリッピンにも、鰻はなからう』

年寄らしい無邪氣な自慢までが佐智子の心を、熱く痺ませた。

その日は、克彥の最期の模樣を話題の中心として、ヒリッピンの土產話や、內地の銃後の話などが三人の間に、いつまでも盡きなかつた。

しかし、さうした話は、自然克彥の友人として、一郎の噂におよんだ。

『あの人も、こんな時に、自分だけ內地にゐるのが、何より心苦しうてならんと仰有つてね、克彥のことが新聞に出た日も、門口まで悔みにきてゐながら、たうとう、敷居が高くて、入れなかつたと言つて、それきり一と月も顔をみせなかつたよ。正直な人だね』

いかにも一郎らしい心遣ひが、佐智子には懷しく微笑まれた。

『徵用で、出ていらしつたさうですのね』

途々登代子に聞いた話を、佐智子は、確めるやうに、父に訊ねた。

『いらしつただらうと思ふんだ。その許しが下りて、初めて克彥の悔みにもいらしつたやうな譯でね。あちらで俗を失つたわしに顔が合せられないと言ふんだよ……だから、志願が許可にはなつても、出發がひどく遲れるやうだと、また敷居が高くなるかも知れんから、或は、まだ東京にゐらしつてゐないのかも、お見えにならないのかも、そこはわからんがな』

『それは、いつ頃でございました』

『二月の末だつたから、もう三月餘りだ。多分いらしつただらうと思ふが、しかし、お前が歸るまでダバオの方へお見えにならないとすると、どうなすつたかな……あの人は、軍部へも、ダバオに住み馴れた經驗を御採用願ひたいといつて、大谷將軍へまで、ダバオの論文を出したといふやうなお話までしていらしつたくらゐだから、採用となれば、あちらへ向ける筈だが、それとも東京にまだいらつしやるかな』

佐智子は、[illegible]な近況のわからない一郎のことを考へて、何かその日一日は、落着かなかつた。

『ぢや、御大にして、一度、お伺ひいたしますわ』

『さうなさい。わざく二度も、三度も見えていらつしやるのに、こちらは、誰もお訊ねしないんだから、お前が顔出しすれば、それに越したことはない』

淸介老人も、同意した。

丸善アテナインキ ATHENA

和漢合劑 富士胃腸藥
本劑は多量のヘーフェ植物ホルモンを含有せる理想的合劑であります。
製造發賣元 京城府南大門通二丁目 富士屋藥房 振替京城二五〇四一番
全國有名藥店にあり 品切の節は直接發賣元へ

モーターサイレン 各種サイレン
株式會社精工社製作所 營業所東京市芝區新橋 電話芝(43)一〇四番・三六〇番

株式會社 安田銀行 第三十八期決算公告

貸借對照表 (昭和十七年六月三十日現在)

負債(貸方)

科目	金額
預金	
當座預金	[illegible]
特別當座預金	[illegible]
通知預金	[illegible]
定期預金	[illegible]
別段預金	[illegible]
預金手形	[illegible]
據置貯金	[illegible]
外國爲替借	[illegible]
外國他店借	[illegible]
賣渡外國爲替	[illegible]
他店借	[illegible]
拂込未濟外國爲替	[illegible]
未拂送金	[illegible]
支拂承諾	[illegible]
雜勘定	[illegible]
未拂配當金	[illegible]
未拂利息其ノ他	[illegible]
未經過利息其ノ他	[illegible]
預金割引料其ノ他	[illegible]
假受金	[illegible]
株主勘定	
資本金	[illegible]
法定準備金	[illegible]
別途積立金	[illegible]
行員退職手當基金	[illegible]
當期利益金	[illegible]
前期繰越金	[illegible]
合計	[illegible]

資產(借方)

科目	金額
現金預ケ金勘定	
現金	[illegible]
預ケ金(內日本銀行ヘノ預ケ金)	[illegible]
コール・ローン	[illegible]
有價證券勘定	[illegible]
國債	[illegible]
地方債	[illegible]
社債	[illegible]
株式	[illegible]
外國證券其ノ他	[illegible]
割引手形	[illegible]
荷付爲替手形	[illegible]
貸付金	[illegible]
當座貸越	[illegible]
外國爲替貸	[illegible]
外國他店貸	[illegible]
他店貸	[illegible]
支拂承諾見返	[illegible]
雜勘定	[illegible]
假拂金	[illegible]
不動產	[illegible]
營業用土地建物	[illegible]
所有動產	[illegible]
拂込未濟資本金	[illegible]
合計	[illegible]

利益金勘定 當期利益金ヲ左ノ如ク處分ス

科目	金額
法定準備金	[illegible]
別途積立金	[illegible]
行員退職手當基金	[illegible]
配當金(年八分)	[illegible]
後期繰越金	[illegible]

昭和十七年七月三十一日 東京市麴町區大手町一丁目六番地 株式會社 安田銀行

取締役會長 安田一、取締役社長 園部潜、專務取締役 安田楠雄、常務取締役 竹內悌三郎、常務取締役 大塚三郎、取締役 安田善五郎、取締役 濱田利定、取締役 安藤男、取締役 齋藤順雄、取締役 前田清男、監査役 川木利司、監査役 安西爾郞、監査役 鈴木三四郞、監査役 川田……、監査役 宮崎……

商業及法人登記公告

[illegible]

産婦人科 森川病院 醫學博士 森川益夫 入院室完備

肺病全治 萬[illegible]堂藥局

分析 京城中央分析所 特種鑛物等一回以內

軍用

科經神 城北病院 醫學博士 服部六郎 明杜完

京日案内

看護 入[illegible] 西野入病院

第十一期決算公告 合成鑛業株式會社

女子事務員募集 親和貿易株式會社

會計事務員及守衞募集 日本鑛業

事務員採用 日本タイプ

窒素肥料販賣

藤本證券會社

事務員募集

丸石商會

特別案內 各一名採用

タイピスト採用 京城日報庶務部

中央劇場 三十日ヨリ五日間 日本ニュース 百拾一號 文化映畫 松竹映畫 母子草 主演 小杉勇 風見章子 田中絹代

東寶若草劇場 七月廿九日ヨリ上映 大東亞建設の序曲 ニュース 男の意氣

喜樂館 七月三十日より 落山花の舞 日本ニュース 海山參道

第一映畫劇場 黃金[illegible] 第一回漫畫祭 1鹽原多助 2マー坊のオリンピック 3荒鷲萬歲 4大每陸戰記錄映畫 軍艦旗南へ行く 5日本ニュース

京文化劇場 廿九日―八月四日 1傑作文化映畫 養蠶地帶 2夢の召集令 3大東亞建設の序曲 4日本ニュース

朝日座 劇團靑春座(公演) 七月二十五日 眞實一路

鈴木澄子 暑中休演仕候

東洋劇場 八月二日(第一日曜日)

桃花劇場 世日ヨリ八月一日マデ 名題と名優大會 大盜傳

新富座 三十日ヨリ三日間 日本ニュース 文化映畫 幸福の鏡

浪花館 七月三十日ヨリ四日間 日本ニュース 南の太陽 男性對女性

大陸劇場 三十日ヨリ 日本ニュース 文化映畫 山參道 シュバリエの悲劇

京劇 文化映畫 日本ニュース 續婦系圖

城寶 二十九日より八月四日まで 大東亞建設の序曲 男の意氣

和信映畫館 卅日より八月一日迄 大東亞戰爭戰況ニュース 純情二重奏

明治座 七月三十日ヨリ五日間 文化映畫 無線電信 日本ニュース

城南劇場 子草

夕刊 京城日報

北コーカサス戰局決定的

獨軍、タマン半島上陸

スターリングラード、クラスノダル 鐵道を遮斷す

【ブエノスアイレス特電】（卅日發）ドイツ軍司令部卅日の發表によればドン河南方において更にサル河強行渡河に成功し、一氣に南下猛進擊中のドイツ軍はスターリングラード、クラスノダル鐵道上の戰略的要衝プロレタールスカヤに突入して完全にこれを占領、遂に同鐵道の遮斷に成功した、なほプロレタールスカヤはロストフの東南百五十キロマノイチ運河上流に臨む水陸交通上の重要地點で、ドイツ軍の同地占領により北コーカサス西部はソ聯本土より完全に孤立した譯で、同方面の戰局は今後更に一層急速なる一大展開を示すものと豫想される

【リスボン卅日同盟】ビシーからの報道によればセバストポリ攻略後クリミヤのケルチ半島に待機中であつた獨軍は三十日ケルチ對岸のタマン半島に上陸した、すなはち獨軍は二十九日夜來同方面に對し空陸兩方面より猛攻を加へ三十日朝に至つて上陸を敢行したものであるが、この上陸作戰に當りソ聯側の抵抗は特に激しく獨軍は同日午前中激戰をつゞけたのちやうやく數ケ所に陣地を獲得することが出來たといはれる、なほ米系諸通信社のモスコー電も獨軍のタマン半島上陸を報道しこれによつてロストフ南方地區で獨軍の猛進を支へてゐる赤軍は側面ならびに背後に重大脅威をうけるに至つたことを認めてゐる

戰車一萬、ドン渡河

【ブエノスアイレス特電】（卅日發）當地に達した獨ソ戰況を綜合すると、卅日現在の戰況は次の如くである

一、ドン河を全面的に渡河し、又渡河しつゝあるドイツ軍に對し、ソ聯軍は頑強なる抵抗の後歩一歩退却してをり、退却に當つて死物狂ひになつてドン河の全艦船を悉く徹底的に破壞してゐるが、ドイツ軍工兵隊は猛砲火を冒してあとからあとから艦橋を作りドイツ軍大部隊の渡河をほぼ完了するに至つた

一、カラチで包圍されたソ聯軍の一部はスターリングラード西方の新防衛線主力に合流すべく必死となつてゐるが、最新の情報によればスターリングラード西方六十キロの地點で獨ソ先鋒部隊が激戰中である

【リスボン三十日同盟】ユーピー通信の傳へるソ聯側報道によれば

一、ソ聯側は目下黑海岸のタマン半島の防衛に狂奔してゐる

ドン河戰線を猛進擊中の獨軍はこの地方一帶に一萬臺の戰車、數千の急降下爆擊機を動員コーカサスと歐露を切斷せんと一大攻勢に轉じてゐるが、激戰はチムリヤンスカヤをめぐるドン河屈曲部の東南角に展開してゐる模樣で、さらにスターリングラードの西北方ではスターリングラードモスコーを結ぶ鐵道線路を距る六十キロの地點に迫つてゐるといはれる

【ベルリン特電】（卅日發）バタイスク南方陣地に踏み止まるソ聯軍はバタイスクを突破南進する既存のドイツ軍の猛攻を支へ切れず、卅九日遂に陣地を放棄、タガンログ灣エイスクに流れるエア河の新防衛線に雪崩れを打つて後退、ドイツ軍の快進擊を許してゐる新防衛線はロストフ南方凡そ六十五キロの地點に當るが、敗殘兵を追つて進むドイツ軍は既にロストフ東南五十四キロのカカルニトクに到着更に急追に移つた

磐石街附近殘敵掃蕩の海軍陸戰部隊 [illegible]

西·北重壓、ス市孤立化

【リスボン三十日同盟】情報を綜合するにスターリングラードは西部および西北部から獨軍の重壓をうけて戰局は刻々に急迫を告げつゝある、モスコー情報もこれを裏書して獨軍はクレツカヤ地區に續々大軍を集結、數千の戰車と急降下爆擊機を動員して一氣にドン河を渡河、モスコー、スターリングラード鐵道を遮斷するとともに同市北方に迂回せんとしてゐると報じ、またチムリヤンスカヤ以西の地區でドン河を渡河して來てコーカサスに雪崩れ込んだ獨軍部隊は頑強な赤軍の抵抗を排してサル河を渡河先鋒部隊はプロレタールスカヤにおいてスターリングラードとコーカサスを結ぶ鐵道遮斷に成功、今やスターリングラードは事實上外部との一切の鐵道連絡を斷たれて孤立化するに至つた、但しソ聯側はクレツカヤ西南地區における敗戰を確認してゐるだけで、モスコー、スターリングラード鐵道遮斷についてはドイツ側からも確報はない

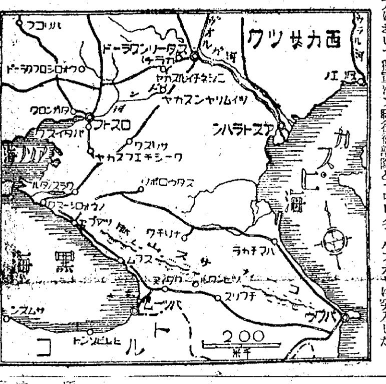

又も衡陽を強襲

米空軍と空中戰展開

【廣東三十一日同盟】わが航空部隊の精鋭は躍動的に湖南、廣西兩省の敵航空基地擊滅戰を展開しつゝあるが、重慶來電によれば三十日またも日本航空部隊は午前午後の二回にわたり大擧湖南省の衡陽を強襲、邀擊し來つた在支米空軍と激烈なる空中戰を交へ軍事諸施設に巨彈を集中した

蔣の期待全く外る

米紙、自ら無能を暴露

【ベルリン廿九日同盟】デー・エヌ・ベー通信ジュネーブ電によれば、近號の米大衆週刊誌ライフは『背中合せのソ聯と重慶』と題する一文を掲げ、現在米英兩國がスターリンと蔣介石になんら實質的援助を與へる能力と意思のない事實を指摘し、なかんづく重慶政權の期待は完全に裏切られたと左の如く述べてゐる

米國は重慶の利益をも考慮して日本に對し強硬な通牒を發し、その結果、眞珠灣の攻擊を發端とする開戰となつたが、この戰爭は何らの利益をも重慶側に齎さなかつた、開戰以來すでに七ケ月の今日、重慶の地位は從來よりも一層惡化してゐる、米國は蔣介石に對し多量の軍需品を約束したが、實際は僅かの武器が空路輸送されたに過ぎぬ、一方日本軍は歩一歩重慶軍の防衛線内深く進出し徐々に蔣政權の抵抗を全面的に粉碎しつゝある、近き將來において日本は滿洲國から昭南港に至る大鐵道連絡を完成することゝならう、これに反して米國は東亞と西南太平洋はおける日本軍の戰略線を切斷乃至脅威することは不可能である

征戰へ民一億の體あたり

日高駐華公使 南京出發、東上

【南京三十日同盟】駐華大使館日高公使は要務打合せのため三十日午後十時半南京發上海經由東上の途についた

ジャバの四侯に地位を授與

【バタビヤ卅日同盟】ジャバに古い歷史と傳統を有し原住民の尊敬を集めてゐるソロ、ジョクジャ、マンクネゴロ、スリヨヂゴロの四侯の取扱ひ如何はジャバ今後の統治上にきはめて重要な問題で軍政部當局では慎重に對策を練つてゐたが、このほど決定したので四侯を招致、これを通達することとなり、ソロの前ススナン（稱號）パクーブウオノ十一世は二十九日バタビヤに到着、三十日午前十時軍司令官々部に出頭、今村最高指揮官より正式にススナンの地位を授與され、統治の命をうけた、またジョクジャの前サルタン・メンクトピウオノ九世は來る一日、マンクネゴロのマンクネゴロ七世およびスリヨヂゴロのパクアラム八世は十五日それぞれバタビヤ軍司令官々部において地位と命令を授與されるはずである

周佛海氏歸國

【福岡電話】國民政府財政部長周佛海氏は卅日午後零時廿分空路東京より福岡着、同一時卅分歸國の途についた

イラン内閣總辭職

【ベルリン三十日同盟】デー・エヌ・ベー通信アダナ（トルコ）電がテヘラン放送として傳へるところによればイラン内閣は三十日總辭職を決行、アリ・ソヘリ首相は國王モハメッド・ペーレビに對し全閣員の辭表を奉呈した

舊法幣の締出し

武漢地區でも斷行

【漢口卅日同盟】國民政府は今回武漢地區における舊法幣を回收、儲備券による經濟確立を目的とし八月三日中央儲備銀行漢口分行を開店、十日より二週間を限度として舊法幣の回收を實施することとなつたが、右につき七月卅日左の如く當局談を發表した

中央儲備銀行券は今や中南支を通じての基本中心通貨として新中國經濟建設および新東亞經濟建設に多大の成果を收めつゝある、武漢においては、昭和十三年秋軍の進攻以來敵性通貨たる舊法幣の排除を期し軍票をもつて軍の作戰遂行および現地民生および金融經濟安定に資するをもつて主眼とし、これが育成強化につとめ占領地域においては軍票は中心通貨として絶對なる信用を堅持し占領地域新經濟建設に寄與するところ大なるものありたり、國民政府は更に日支一體の經濟建設體制の統一を治下地域に擴大しもつて日支の協力を強化せんことを企圖し來る八月三日を期し中央儲備銀行漢口分行を開店、ついで八月十日よりまづ武漢、漢口特別市、武昌市、漢陽縣第一區において二週間を限度とし上海、南京、廣東などに準じ逐次舊法幣二對儲備券一の交換比率を吟味全面交換を實施、次で舊法幣流通禁止を斷行その他の地域においても武漢に準じ逐次儲備券流通育成の措置を講ずるべし、儲備券の育成流通はわが建國の重要國策といふべくわが軍官民またこれが實施に協力を惜まざるところなり

廣田大使參内

畏し、御勤勞の御言葉

【東京電話】新泰特派大使として重き使命を果し去る二十[illegible]日歸京した廣田弘毅氏は三十一日午前九[illegible]參内、同十時から表御座所において天皇陛下に拜謁仰付けられ、泰國滯在中の任務に關し具に奏上復命申し上げ、ことに御稜威のもと日泰間の國際關係はいよいよ緊密となり泰國官民擧げての戰爭協力など同國の現狀に關し一時間にわたつて言上し種々御下問に奉答申し上げ、優渥なる御勤勞の御言葉を拜し恐懼して午前十一時三十分宮中を退下した

ソ聯落下傘兵洪牙利で逮捕

【ローマ卅日同盟】ブダペスト來電によればソ聯落下傘兵三名はハンガリーオーデンブルグ附近に降下官憲によつて逮捕され、これ等落下傘兵は同地方の橋梁および鐵道破壞を企圖したものであるといはれる

獨軍、敵艦六隻擊沈

【リスボン廿九日同盟】アバス通信ベルリン電＝ベルリン放送によればドイツ海軍部隊は敵軍艦六隻を擊沈したが、このうち一隻はソ聯砲艦でドン河で擊沈されたものである

英の焦躁深刻

"第二戰線"囂々の非難

【チューリッヒ三十日同盟】ソ聯の對獨コーカサスに向つて南下する獨軍作戰の進捗を前にイギリス一般大衆は

一、聯合國はほとんど對ソ援助を遂行してゐないこと

一、これから對ソ援助を行ふとしてもすでに時機を失つてしまつたこと

の二點を擧げて囂々たる非難の聲を擧げてゐるが、三十日ロンドン來電によればデーリーメール紙は社說において第二戰線即時結成の困難を示唆して輿論の要求に對する警制を行つてゐる、すなはち同紙は第二戰線結成に對する輿論の高揚は聯合國として最大の危機に陷らしめるものであると說きイギリス政府が對ソ援助計畫を發表し得ない事實を擧げて輿論の沈默を要請した一方、二十六日にはロンドンのトラファルガー廣場において對ソ援助の示威運動が行はれ『ソ聯の危機はわれ等の危機である』との標語のもとに英國防共大聯盟總裁ウイリアム・ローサー、自由黨代議士ウイルフレッド・ロバーツ等が第二戰線即時結成を叫んでをり、第二戰線を繞つてイギリス朝野は物情騷然たる雰圍氣を現出するに至つてゐる

【ストックホルム三十日同盟】獨軍はすでに北コーカサスの要衝プロレタールスカヤに突入しスターリングラードとコーカサスの連絡遮斷に成功、東部戰線における獨軍の進擊は加速度的に進展してゐるのに對し聯合國側の第二戰線結成は依然官憲のみで一向に進捗しないのに痺れをきらした英國民は第二戰線即時實現を要望して國民運動を展開しようとする形勢すら示してゐる、二十九日附のタイムス紙もこの輿論を反映し次の如く論じてゐる

過去二ケ年間におけるチャーチル内閣の戰爭指揮に關する方針は英國民を滿足せしめるものでなかつただけにもしソ聯が崩壞すれば その時こそチャーチル内閣の瓦解する時である、ヒトラーは米國が本格的に參戰しないうちにソ聯を叩き潰さうといふ計畫を着々實行しすでにその一部を實現するに成功した、從つて米國は即時歐州大陸に派兵して聯合國は力を合せてソ聯を援助すべきである、しかし政府側はなかなかに民衆の要望には依然耳を藉さず本年中に第二戰線を結成するか否かについてすらなんらの決定をも行つてゐないことは、去る廿七日のポンテイールにおける鑛山勞働者會議におけるベビン勞働相の演說や各紙の報道に徴しても明らかなところである、從つて第二戰線問題は再び下院における附議の中心となるとともに議會外でもこれをめぐつて大衆運動が展開されようとする形勢を示してゐるので政府側ではかかる重大決定はあくまでこれを嚴秘に附すべきであつてこれを發表するわけにはゆかないとしてその鎭撫に努めてゐる、これによつてチャーチル内閣は一應局面を糊塗し得ても萬一英國民が遂に政府はソ聯の崩壞に對しなんらの援助をもなし得なかつたことを知るに至ればその時こそチャーチル内閣の崩壞は避け得られないものとなるであらう

獨、英本土を爆擊

【ベルリン三十日同盟】獨軍司令部三十日發表

獨ソ戰線 一、ロストフ南方において獨軍はソ聯後衛部隊と激戰を交へ目下敗走中の赤軍を追擊中

一、獨軍はサル河渡河に成功、プロレタールスカヤに突入した

一、北氷洋戰線において獨空軍はムルマンスクの兵站庫および消耗所を爆擊した

英本土爆擊 一、獨爆擊機はイングランド東岸を襲擊し軍需工場に爆彈を投下した

一、獨空軍は二十九日夜またもやバーミンガムを空襲し大火災を生ぜしめた

死を賭し抗戰せよ

ス首相、赤軍を激勵

ス首相

【モスコー三十日同盟】獨軍の猛進擊の前に南部戰線の赤軍は今や收拾すべからざる混亂狀態に陷りつゝあり、コーカサスはすでに重大危機に曝されるに至つたが スターリン首相は三十日ラジオを通じて前線の將士に對し『赤軍將士は退却を止めて勝利を獲得するまでは死を賭して抗戰すべし』との命令を發した、一方赤軍機關紙『赤い星』はスターリン首相の命令に關聯して一歩も後退するなとのスターリン首相の命令は國民の總意である、この命令を遵守してこそわれわれは祖國の保全を確保出來るのであると強調してゐる

マルタ島空襲

【ローマ三十一日同盟】イタリー軍司令部卅日公表 一、二十九日の北阿戰線は活潑な前哨戰および砲兵戰に終始した 一、マルタ島軍事基地を空襲した獨伊空軍部隊は軍事目標に多大の損害を與へるとともに空中戰において英機二機を擊墜した

カイロ空襲

【リスボン卅日同盟】カイロよりの情報によればエジプト内相ナハス・パシヤは卅日朝カイロ地區が空襲をうけた旨同日發表した

英巡洋艦喪失を自認

【リスボン三十日同盟】ロイター通信ロンドン電によれば英海軍省は巡洋艦ハーミオン號（五、四五〇トン）の沈没を確認した

時の錄音

ビルマの新政權はあす新しき發足。今こそビルマ人のビルマが建設されるのだ。

×

英の飽くなき搾取から起ち上つた雄々しき新生ビルマの姿よ幸あれ。

×

かくして、帝國の眞意は東亞民族によつて理解され、共榮の實があがる。

×

印度よ、印度の大衆よ、君達の覺醒を見よ。決して對岸の火災ではないぞ。

×

軍神加藤部隊の輝く戰果。擊墜破敵機二百六十八の多きを數ふと。不滅の偉功とは正にこれ。

×

日米交換船の故國に近づくにつれて判明せる米國の内情は、國内不安と不穩の坩堝だ。

×

内紛する國家が戰爭に勝つわけがない。

人

◇山田忠次氏（住宅營團理事長）東上中のところ三十日『あかつき』で歸城

◇横地靜夫氏（鳴化常務）新京へ出張中卅日歸城

◇兒部織輔氏（日本水產京城支店長）八月六日頃歸城豫定

◇吉田英三郎氏（江界水電專務）卅一日『あかつき』で歸城

橋爪彥七著 民兵誠心隊 B6判三六四頁 定價一圓八十錢 〒十二錢
勤皇畫家田崎草雲の烈々たる赤誠に奮起した足利藩民兵の爽颯たる勇姿を描く傑作時代小說
林子平 松原晃著 B6版三一七頁 一圓八十錢
殘されたもの 武田麟太郎著 B6版四一六頁 二圓
鐵砲一代 蝉子湊 邦三著 B6版三六〇頁 一圓八十錢
御一新 浴本浩著 B5版三五六頁 一圓八十錢
左一平捕物帳 横溝正史著 B6版三〇七頁 一圓八十錢
博多山笠 藤島一虎著 B6版三二〇頁 一圓八十錢
富吉捕物帳 橋爪彥七著 B6版三一八頁 一圓八十錢
明和鏡 山本周五郎著 B6版三四二頁 一圓八十錢
武門血笑記 下村悦夫著 B6版三四九頁 一圓八十錢
元祿數奇傳 藤島一虎著 B6版三五〇頁 一圓八十錢
消え行く灯 宮西豐逸譯 B6版三八二頁 一圓八十錢
東京神田區錦町一丁目十番地 奥川書房 振替東京七五六三

法を守つて樂しくパチリ
八月一日より九日まで
"起ち上る日本"報道寫眞展（内閣情報局 後援）
主催 寫眞協會 報道寫眞家協會 報道寫眞研究會 朝鮮報道協會
後援 本社 朝日 毎日 讀賣 大阪 京城
（四階・催場にて） 丁子屋

ヨクキク ラベル除毛劑
男 女 毛深い方へ
ひげ・胸毛・うで毛・すね毛 足其他毛深でお困りの方ヒ一度は試みよ 皮膚に害なく愉快便利な藥 說明書無代進呈 ハガキ下さい 東京市牛込區台町十二 進文館

中風（ちうき）でお困りの方へ くなほつて下さい
良藥無代進呈 身體のフルイ手足のシビレ舌モツレ耳ナリ目マイ半身フズイ高血壓等中風でお困りの方はスタールといふ良藥一度お試し下さい ハガキに容體記入申込ば試藥無代で進呈す ◎東京市牛込區台町九〇 進文館

O-27
急性 慢性 化膿症に
癤·疽·丹毒 扁桃腺炎 齒槽膿瘍 中耳炎 急性·慢性淋疾 化膿性婦人科疾患
内服·高分子化學療法劑 アルバジル錠
●本劑は各種化膿症の病原菌を直接克服し、發熱・疼痛・分泌物を迅速に消退、根元的治癒を促進す！
二十錠 五十錠 百錠
發賣元 山之内製藥株式會社 東京・大阪

水虫・皮膚病に斷然！效く！ サビナ
總代理店 京城 新井藥房 清津 清津新井藥局

明電舍モートル
特約店 松本工業商會
京城府岡崎町二 京二ビル 電話本局②四五三

HMC
スフエリカルローラーベアリング
シリンドリカルローラーベアリング
特殊寸法大型ローラーベアリング
朝鮮一手販賣
其ノ他各種ベアリング專門販賣
京城府京町二四 電話本局二三四七
旭興業株式會社京城營業所

忘れず戰地へも
護れ！增產戰士の體（からだ）
疲れ易い夏の職場に仁丹あれば——身も心も常に清新能率を換起する
頭痛に 眩暈に 胃腸に
胃痛に 胃弱に
仁丹

珪藻土 採掘 販賣
輕燒マグネシヤ粉
株式會社 三笠商會
京城府岡崎町八 電話本局 ④ 一五一 一一二 三五〇

語り給へ『教育の勞』
府内五十二國民學校長を招いて
板垣將軍 意義ある犒ひ

京城府内國民學校長を招待

邸の杜に照りつけ大食堂にかげを落す三十一日午前十一時"戰ひに勝つものは物と人と教育にある"と清水參謀の一聲が聞えてゐる、その前に次代を擔ふ少國民の鍊成に心魂を傾ける京城府内公立國民學校長四十五名と私立國民學校長七名がけふばかりは生徒のやうに緊張してゐるのだ、徴兵制が布かれる喜びに半島の少國民は"僕も軍人になるぞ"と勇んでゐる時、眞に皇國臣民の魂を吹込み鍊成への活を入れるのは先づ國民學校の先生の自覺を促すと共に少國民の教育に捧げる勞苦を犒はんとして板垣軍司令官が府内國民學校長を招いて催した軍事講話と午餐會の日である

戰爭と教育を説く清水參謀

清水參謀の話 飛行機、戰車などの優秀なもので戰果を擧げてゐるが、これは優秀なる人物がをればこそであり、その優秀な人物を作るのが教育である、教育の力こそ重要なものである、軍隊の教育は平時でも戰時の教育をやつてゐるので、いま戰ひつゝある戰爭は吾々の時代から子の時代、更に孫の時代まで續いても完遂しなければならないのであるから國民學校兒童の教育は實に重要である、この少國民の教育が軍の精強に影響するところがあることを自覺すべきである、朝鮮も十九年度から徴兵制が實施されるが、この際徴兵は崇高なる國民的義務であることを子供の時代にしつかり頭に入れるべきである

と少國民の教育が軍の精強に關係することを強調して清水參謀の話は終り、引續いて午餐會に入り軍

寫眞―板垣軍司令官の招待に出席した京城府内の國民學校の校長先生たち

體驗を織込んだ將軍の挨拶

板垣軍司令官は 大東亞戰下の今日兒童の頭に入れる話は澤山ある、子供の時代に腦裡に刻まれた話は幾つになつても忘れられないものである、この兒童の心理狀態を正しく理解し導いて貰ひたい

と體驗を織込んだ挨拶があり、これに對し中村同院國民學校長の謝辭があつて午餐に入り各校長と軍の間に懇談が重ねられ午後二時散會した

協和の家
在下關半島人間で設立

【關門電話】内鮮の連絡站下關に今度鮮民の醵援によつて在住半島人の『協和の家』が計畫され、既に敷、壓生名富勝の認可を得て準備に着手してゐる、この協和の家は逐年増加する半島同胞のために計畫され旅情を慰す犒ひの家として宿泊所に或は休憩、交驩所に當てられるもので在住半島人擧げて醵民の熱心な醵援と縣社會課の積極的な協力により既に下關新驛附近に敷地を物色中であり施設の整つた立派な物を造るべく半島各方面よりの援助を要望してゐる

郡全體が大增産

目標より一割四分も米を增産した廣島縣神石郡では、如何なる方法を採つたのか、キング八月號にその事實を詳しく發表。

宮田中佐逝去
上海戰殊勳の海鷲

【東京電話】昭和十二年八月十三日支那事變勃發當初上海虹口江上の重巡出雲の飛行長として活躍し長谷川司令長官の感狀を授與され赫々たる武勳を揮した宮田晃海軍中佐（當時大尉）は内地歸還後航空部隊で教官として荒鷲の育成に盡力して來たが、不幸病魔に冒され伊豆大仁海軍病院で療養中のところ去る七月十日逝去、その葬儀が三十日行はれた

操觚者日本代表ら入城
一日の夜北上

五日から滿洲國新京で開かれる東亞操觚者大會出席の日本代表布施勝治團長（大每西部支社長）宮本義隆副團長（同盟編輯局長）白川威海副團長（朝日大阪本社編輯局長）以下卅四名の一行は卅一日午後二時着"あかつき"で在城新聞關係者の出迎へをうけて來城、釜山まで出迎への金川每新社長、鳴元本社編輯局長の東道で直に朝鮮神宮に參拜引續き總督府に小磯總督、田中總監を訪問挨拶を行ひ午後三時から第一會議室で朝鮮事情につき田中總監、水田財務、上瀧殖産兩局長等と會談、終つて映畫『新興朝鮮』を觀賞して宿舍朝鮮ホテルに入り午後六時からは三社主催歡迎宴に臨む

一行の滯鮮日程は一日午前八時半宿舍を出て志願兵訓練所を視察正午軍司令官招待午餐會に臨み午後は市内見學、午後六時から震武堂官邸における總督招待晩餐會に出席、同夜十時卅分京城發列車で北上二日午後一時廿分平北水豐着、鴨綠江水電水豐ダムを視察、同夜は朔州溫泉宿泊、三日午前七時十二分朔州發列車で退鮮新京に向ふ【寫眞＝京城驛の一行】

東亞競技大會代表選手出發

【神戸電話】滿洲國建國十周年慶祝東亞競技大會に派遣される日本競技各部代表二百廿一名（外十一名は新京に直行）の選手は小野總監督に引率され卅一日神戸經由一路壯途に上つた

教會、學校を中國側に移管

【天津卅日同盟】大東亞戰爭勃發とともにわが方に接收管理されてゐた在天津米英系教會五（英三、米二）經營學校七（英系四、米系三）は今回管理者天津特務機關の手を離れ中國側に無條件讓渡されることとなり、卅日午前十一時機關長公館に溫天津特別市長以下中國側接收委員出席の下に調印を了した

落雷で延暦寺全燒
國寶の佛像は無事

【大津電話】卅日午後二時半頃天台宗比叡山延暦寺橫川中堂に落雷忽ち炎上して十間に八間の同堂を全燒した

橫川中堂は天長六年慈覺大師の創始で現在の中堂は慶長九年の建築にかゝる國寶建造物で本尊は聖觀世音、また脇立は國寶慈覺大師作の毘沙門天である、幸ひ出火とともに伴僧の手で國寶佛像は搬出され難を免がれた

第一銀行獻金
百七十五萬圓を

第一銀行では本年創立七十周年に相當するので、これを記念に百七十五萬圓を醵出、卅日の株主總會で決議の上、左の如く各方面に寄附することゝなつた

一、陸海軍に對し科學研究資金として各五十萬圓宛

一、日本學術振興會に對し、大東亞共榮圈における經濟金融に關する基本的並に實際的研究及發表の資金として五十萬圓

一、なほ帝國大學に對し明治大正年間における金融資料の蒐集保有並に刊行の資金として二十五萬圓

力行の徒に開く『門』
實業學校卒業檢定試驗制度 今秋から實施

建設戰ともいふべき時代の要請に應じて實業學校卒業檢定試驗が朝鮮にも今秋から實施されることゝなり七月廿二日附總督府令をもつて發表された

人的資源の培養と產業戰線の擴充に伴ひ内地では既に大正十四年から本制度を施行し逐年成果をあげてゐるが、半島の實狀からみても三年制（乙種）實業學校、實業補習學校、實業關係各種の學校から實社會に進出する產業戰士は每年一萬名を下らず何れも總督府でこれ等幾多奮鬪の士に進學希望の方途として甲種實業學校卒業資格を與へ、產業戰士の質的向上と銃後產業陣の強化を圖るべく研究中であつたが今度實業學校卒業檢定試驗の制度を新しく制定されるに至つたもので、第一回資格試驗は本秋實施される豫定である

"遲すぎた位だ" 柏木事務官談

右に就て總督府學務局柏木事務官は語る

產業陣の強化を圖る上からもこの制度は是非必要なことで、殊に最近兵站基地半島の負荷する實情から見てむしろ實施の時期が遲いやうにさへ思はれる、本年度第一回の檢定試驗は大體この秋ごろ行ふつもりで早速準備にかゝつてゐるが有爲な青年はどし〳〵資格を與へ非常時に資

夏川ほうじ茶　夏川茶舗

神明造り床しく
昭南神社の御造營に着手

【昭南市三十日同盟】南進日本の基地昭南市の守護神を祀る昭南神社は第一期工事を完了、さらに内苑、外苑併せて四千平方メートルにわたる雄大壯嚴な神域建設の新計畫に基づく第二期工事も着々と進められてゐるがいよ〳〵御祭神天照大神の鎭座し給ふ御社の御造營に着手することになり、その上棟式および内苑と外苑を結ぶ水源池にかけられた御橋の渡初式が三十日午後四時から嚴肅盛大に執行された

式は渡初式より開始され、御神事ののち○○部隊長を先頭に御橋を建設した○○部隊勇士が感慨深げに長さ百二十メートル朱塗りの御橋を渡り無事渡初式を終り、ついで上棟式も莊嚴裡に終了した、御造營される神殿は神明造りでこれが設計は北村部隊落藤少尉（東北帝大講師）の手になつたもので御用材はスマトラのカプール材と内地の檜を使用することゝなつてゐるが、大東亞戰爭勃發一周年記念日までには工事完了の豫定である

『破竹の獨軍』を分析する
榮進の駐在獨武官に聽く會

【東京電話】日獨伊親善協會では東西呼應して樞軸軍の赫々たる戰果が次々に報ぜられてゐる時、かつて第一次歐洲大戰に參加して名譽の戰傷を負ひヒトラー總統と同じ鐵十字章の名譽に輝き、また今次大戰にはポーランド、フランス攻略戰で赫々の武勳を樹て一昨年の春以來駐在の盟邦ドイツ大使館附陸軍武官クレツチメル大佐が今度少將に榮進したのを機に、同少將に對し敬意を表し併せて最近樞軸軍の戰況を聞く會を三十日午後六時から麴町永田町の末廣別莊で催した、參會者は蓮川副總裁、オツト大使はじめ西尾天代議士、菊池陸軍、山本海軍兩大將、會員二十餘名で同少將から獨軍戰況の報告が一時間三十分にわたつて行はれた、クレツチメル少將は

獨ソ戰が 冬將軍の襲來で一時休戰狀態に置かれてゐたがその間獨軍は蜿蜒來るべき作戰に備へて休養と教育に當り新しい兵力を使はずして今夏の一大攻擊戰に移ることが出來、しかもその間隨所で準備攻勢を展開しながら巧妙極まる新戰法でロストワを拔きコーカサス進擊の夏季大攻勢の進路を拓いたのである、またロメル元帥麾下のアフリカ軍團もトブルク攻略以來マルサマトールを拔き、トブルク附近莫大な貯藏物と破壞せざる港灣施設を得てエル・アラメインの西方英陣地を突破して獨英兩軍對峙し七月一日から現在に至るまで攻擊、防禦とも決定的な戰鬪までには至つてゐないなほドイツ空軍やUボートによる大西洋方面における

敵通商路 破壞の戰果は今年一月から五月まで平均每月五十萬トンだつたのが、五月に入るや俄然九十二萬五千トンに上昇し、六月には八十七萬トンといふ甚大な撃沈トン數であるから日本ならびにイタリーの戰果と合せると洵にはかり知れないほどの影響を聯合國に與へたことになるわけで、日獨伊樞軸軍の百パーセントの勝利は最早確實となつた

と日獨伊樞軸の世界新秩序建設の成る日近きを豫言して結んだ、つづいて同少將の祝盃の辭に入り同九時半散會した

株式（卅一日）

朝取短期

銘柄	寄付	大引	高値	安値
朝新 前	二六・七	[illegible]	二六・七	二六・七
朝新 後	[illegible]	二六・六	二六・六	二六・六
大新 前	—	—	—	—
大新 後	—	—	—	—
東新 前	一三四・七	一三四・二	一三四・八	一三四・二
東新 後	一三四・〇	一三三・七	一三四・〇	一三三・七
鐘紡 前	—	—	—	—
鐘紡 後	—	—	—	—
同新 前	一〇二・八	一〇二・三	一〇二・八	一〇二・三
同新 後	一〇二・五	一〇二・一	一〇二・五	一〇二・一
商船 前	—	—	—	—
商船 後	—	—	—	—
弘中 前	—	—	—	—
弘中 後	—	—	—	—
高周波 前	五二・二	五二・二	五二・三	五二・一
高周波 後	[illegible]	五二・八	五二・八	五二・八
川崎重 前	—	—	—	—
川崎重 後	—	—	—	—
三菱新 前	[illegible]	四四・三	四四・三	四四・三
三菱新 後	[illegible]	四四・五	四四・五	四四・五
小林 前	—	—	—	—
小林 後	—	—	—	—

大引 前場 一〇・五五分　後場 二・二〇分

朝取算定と日歩

銘柄	算定	日歩	代引
朝新	二六・七〇	二	[illegible]
東新	一三四・〇〇	四	[illegible]
大新	[illegible]	逆三	不一〇
鐘紡	[illegible]	四八	[illegible]
鐘新	[illegible]	四	[illegible]
北紙	[illegible]	一二	[illegible]
滿業	[illegible]	一七	[illegible]
弘中	[illegible]	二	[illegible]
マグネ	[illegible]	一二	[illegible]
高周波	[illegible]	一八	[illegible]

短期 一七・九六〇枚　累計 三一二・一九〇枚

大株短期

銘柄	寄付	大引	高値	安値
大新 前	[illegible]	[illegible]	[illegible]	[illegible]
大新 後	[illegible]	[illegible]	[illegible]	[illegible]
鐘新 前	[illegible]	[illegible]	[illegible]	[illegible]
鐘新 後	[illegible]	[illegible]	[illegible]	[illegible]
鐘紡 前	[illegible]	[illegible]	[illegible]	[illegible]
鐘紡 後	[illegible]	[illegible]	[illegible]	[illegible]
東洋紡 前	[illegible]	[illegible]	[illegible]	[illegible]
東洋紡 後	[illegible]	[illegible]	[illegible]	[illegible]
日紡新 前	[illegible]	[illegible]	[illegible]	[illegible]
日紡新 後	[illegible]	[illegible]	[illegible]	[illegible]
日立 前	[illegible]	—	[illegible]	[illegible]
日立 後	[illegible]	—	[illegible]	[illegible]
日石 前	[illegible]	[illegible]	[illegible]	[illegible]
日石 後	[illegible]	[illegible]	[illegible]	[illegible]
日魯 前	[illegible]	[illegible]	[illegible]	[illegible]
日魯 後	[illegible]	[illegible]	[illegible]	[illegible]
東新 前	[illegible]	[illegible]	[illegible]	[illegible]
東新 後	[illegible]	[illegible]	[illegible]	[illegible]
帝人 前	[illegible]	[illegible]	[illegible]	[illegible]
帝人 後	[illegible]	[illegible]	[illegible]	[illegible]
郵船 前	[illegible]	[illegible]	[illegible]	[illegible]
郵船 後	[illegible]	[illegible]	[illegible]	[illegible]
商船 前	[illegible]	[illegible]	[illegible]	[illegible]
商船 後	[illegible]	[illegible]	[illegible]	[illegible]

大引 前場 一〇・四七分　後場 二・二〇分

大株短期喰合

銘柄	賣	買	取組高
東新	三七	一七	一九六・六四〇
鐘新	二一	一五	八〇・九九〇

東株短期（第一部）

銘柄	寄付	大引	高値	安値
東新 前	[illegible]	[illegible]	[illegible]	[illegible]
東新 後	[illegible]	[illegible]	[illegible]	[illegible]

東株短期（第二部）

銘柄	寄付	中	引
郵船 前	[illegible]	[illegible]	[illegible]
郵船 後	[illegible]	[illegible]	[illegible]
同新 前	[illegible]	[illegible]	[illegible]
同新 後	[illegible]	[illegible]	[illegible]
鐘紡 前	[illegible]	[illegible]	[illegible]
鐘紡 後	[illegible]	[illegible]	[illegible]
同新 前	[illegible]	[illegible]	[illegible]
同新 後	[illegible]	[illegible]	[illegible]
帝人新 前	[illegible]	[illegible]	[illegible]
帝人新 後	[illegible]	[illegible]	[illegible]
大新 前	[illegible]	[illegible]	[illegible]
大新 後	[illegible]	[illegible]	[illegible]
鐘管 前	[illegible]	[illegible]	[illegible]
鐘管 後	[illegible]	[illegible]	[illegible]
日石 前	[illegible]	[illegible]	[illegible]
日石 後	[illegible]	[illegible]	[illegible]
滿鉄 前	[illegible]	[illegible]	[illegible]
滿鉄 後	[illegible]	[illegible]	[illegible]
三重 前	[illegible]	[illegible]	[illegible]
三重 後	[illegible]	[illegible]	[illegible]
洋レ新 前	[illegible]	[illegible]	[illegible]
洋レ新 後	[illegible]	[illegible]	[illegible]
日立 前	[illegible]	[illegible]	[illegible]
日立 後	[illegible]	[illegible]	[illegible]
小倉 前	[illegible]	[illegible]	[illegible]
小倉 後	[illegible]	[illegible]	[illegible]
日魯 前	[illegible]	[illegible]	[illegible]
日魯 後	[illegible]	[illegible]	[illegible]
水產新 前	[illegible]	[illegible]	[illegible]
水產新 後	[illegible]	[illegible]	[illegible]
塩水 前	[illegible]	—	[illegible]
塩水 後	[illegible]	—	[illegible]
日鑛 前	[illegible]	[illegible]	[illegible]
日鑛 後	[illegible]	[illegible]	[illegible]
滿業 前	[illegible]	[illegible]	[illegible]
滿業 後	[illegible]	[illegible]	[illegible]

大引 前場 一〇・四四分　後場 二・〇八分

東株短期喰合

銘柄	賣	買	取組高
東新	四四	四四	三三六・六四〇
鐘紡	三六	一二	一一九・三二〇

堅實無比の資産株……朝鮮水力電氣株式推奬

當社は全株式の約八割を日本窒素が所有する朝鮮に於ける最大の送電會社である會社の發電所が鴨綠江の支流長津江の水を大貯水池によつて工事にプール化し、逆に日本海に切落すと云ふ劃期的な工事に成功した事は周知の事實である發電所の地點は年間を通じ最低の發電占有率と云ふ稀有の優秀さを有し、建設費も極限的な低廉である、資産內容に於て絶好の投資物として御推奬致します（內容說明書御一報次第進呈）

資本金二億圓 配當年八分 時價 舊株（拂込五十圓）五十八圓（利廻り七分）新株（拂込十七圓）二十二圓（利廻り六分一厘）

野村證券京城支店　黃金町二東拓前　電本八二三五二番

けふの市況

株式 小高下 對ソ株睨り

前場 ドイツ軍はロストフ鐵道の遮斷に成功し、これによつてスターリングラードはいよ〳〵孤立の運命に陷り、戰局はますます樞軸側に有利に伸展してゐるので對ソ株が早くも買狙はれ、日魯、北樺油、北樺炭などが強調を示し、主力株は新東百三十四円七十錢と變らず、朝新廿六円七十錢、新鐘百二円八十錢と三十錢安、高周波五十二円二十錢と十錢高の小高下を繰返した

後場（區々）長期市場休會のため一層手懸り乏しく新東百三十四円と二十錢安、新鐘百二円五十錢と二錢高の區々を示し、一般に月待ちであつた

『實物』低調

清算主力株の伸悩み旁々月末關係による整理商内が依然續行され總じて低調を辿つた、但し小林鑛業のみは地場有力筋の買進みによつて上伸歩調を示したのが注目を惹いた、主なる出來値左の如し

漢水一九、〇▲日本マグネ四七、〇—一六、六▲高周波五二、〇▲朝鮮理研二八、五▲小林五八、〇—二▲朝鮮無煙炭新三二、五▲日石新三七、六▲北樺石油五九、四▲川崎重工新六八、五

雞冠蚊香　蚊とり線香に眠る？雞冠香は他の眞似の出來ない特許品だからです。　大日本除蟲菊株式會社

朝鮮みやげ 直營製作 ハカチエ藝品 本町入口 大和軒

七段篠原・六段前田對局 五段對抗棋戰

第六回（持時間各十時間）

六段 篠原正美
先番 六段 前田陳爾
四目半 コミ出し

一分以内切捨消費時間（白一、五十分 黒三、二十分）

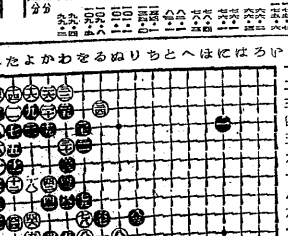

本社特選 廿四棋士勝繼 優勝決定戰

第十二回（図は前回五九角迄）

香落番 八段 △齋藤銀次郎
五段 ▲北楯修哉

消費時間 △5.54分 ▲5.09分　持時間 手合各十三時間

▲五九玉 △五七角 ▲五八香 △四八銀 ▲六九玉 △八七角

▲六三歩成14 △同金左 ▲三四角10 △八一玉2 ▲七八銀4 △四七角

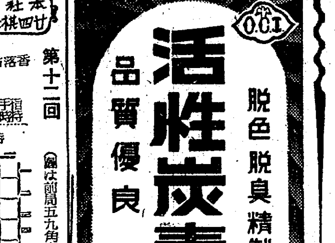

持駒 △齋藤氏 ナシ　持駒 ▲北楯氏 角金金銀香歩五

本社特選 活性炭素 脫色 脫臭 精製用 品質優良 O.C.I 大阪化學工業株式會社 大阪市東成區深江東四丁目七 電話東五〇五九番

三國志 （868）
赤壁の卷
吉川英治（作）矢野橋村（畫）

漢中併呑（四）

何事かと、取るものも取りあへず歸つてみると、張魯は、龐德のすがたを見るや否、

『この忘恩の徒め。よくも曹操と内通して、わが軍を賣つたな』

と、思ひもよらぬ怒り方で、果ては首を刎ねんと罵つた。

『まづ、まづ、さうお怒り遊ばしては、實も蓋もありません。一應、龐德の辯解を聞いて、身の潔白を立てさせてみたら如何なものでせう』

これは、傍に在つた、閻圃のとりなしであつた。

結局、張魯は、閻圃の諫めに從つて

『―では、一命をあづけおくが、再び前線へ出て、大功を立てぬときは、必ず軍律に照して、その首を陣門に梟けるであらうことを、よく腦に銘記しておけよ』

と、ひとまず宥した。

龐德の胸中には、察すべきものがある。彼は、快々と樂しまぬものを抱いて、ぜひなく再び戰場へ出た。

『辛いかな一日の恩！』

彼は、敢て無謀な戰鬪へ突入して、悲壯な自滅を覺悟したものとみえる。戰鼓、敵陣へ深く斬入つて、歸らうとしなかつた。

そのとき一つの丘の上に、曹操のすがたが見えた。曹操は、そこから呼びかけた。

『龐德々々。どうして急に犬死を焦るか。なんで我に降伏して大丈夫の生命を完うしようと思はないのだ』

『なにを―』

龐德は、丘へ馳つて馬を躍らせた。正しく、またなき死出の道づれと、眼をつけたものであらう。

然るに、彼は忽然と、丘のふもとで、その影を地上から失つてしまつた。深さ二十尺もある陷し穽の底へ、馬もろとも落ちてしまつたのである。

美餌はつひに曹操の罠に入つたのだ。龐德は、降伏して、その日から一部に列した。

―後へ聞いた張魯は、

『楊松の云つたとほりだ』

と、いよ〳〵楊松を信頼して、何事も彼に諮つたが、もう南鄭も落城し、漢中市街は、曹軍の鐵壞につゝまれんとしてゐた。

すでに外郭の防禦も拋棄して、味方は四散し出したと知ると、張魯の弟の張衛は、

『全市全城を燒拂はう』

と、焦土戰術を主張し、楊松は反對して、

『すみやかに降伏し給へ』

と、無血讓渡をすゝめた。

張魯は、顚倒の中にも、

『國財は、民の膏血から產れた國家の物である。私にこれを燒棄するは、天を怖れぬものだ』

と、よく事理を分別して、城内の財寶倉庫に、ことごとく封を施し、一門の老幼をつれて、その夜二更の頃、南門から落延びた。

占領後、曹操は、

『官庫の財寶を封印して、兵火や掠奪から救ひ、その國、次代の司權者に渡すとなした張魯の行ひは、けだし張魯一代の善行といへよう。神妙な仕方といふべきだ』

人を巴中に派して、もし降參するなら一族は保護してやらうといひ送つた。

楊松は、すすめたが、張衛は何としてもきかない。勝目のない抗戰をつゞけ、我から求めて討死してしまつた。

寒敵を掃蕩しながら、曹操が巴中へ出馬して來た機に、張魯は城を出て、遂に、その馬前に拜伏した。

もちろん、楊松が伸についてゐた。楊松は内心、自分の功を、非常に高く評價してゐる顏つきであつた。

それには眼もくれず、曹操は馬を降つて、張魯の手を取つた。そして慰めて云つた。

『倉廩を封じて兵燹から救はれた事は、正に、天道の嘉すところである。曹操は、そのお志に對し足下を鎭南將軍に封じるであらう』

なほ、閣下のうち、五人を選んで、列侯に加へたが、その中に閻圃の名はあつたが、楊松の名は洩れてゐた。

楊松は、ひそかに自負すらく、

『おれには、もつと大きな恩賞が、やがて沙汰されるにちがひない』―と。

漢中平定の祝賀日。

街の辻に、首斬りが行はれた。罪人の首は細々と痩せてゐる。見物人は物を喰ひながら、早く細首を落せと面白さうに騷いでゐた。うらめしげに罪人は見物人を見まはした。何ぞはからん、それが楊松であつた。

梅若景英師
八日府民館へ

一昨年來梅若宗家一門と共に京城府民館で演能した宗家嗣子梅若景英師は、今度滿洲演能の歸途一門の松山長昭師を伴ひ京城へ立寄ることになつたので、京城梅若會では八日（土）午後六時から太平通遞信事業會館で歡迎素謠會を催すことになつた

謠は『忠度』『弱法師』の二曲仕舞は『鶴龜』『松風』『葵上』『鵜』の四番で希望者は京城梅若會（電話本局六一〇一、二二五一番）へ申込めばよい【寫眞＝梅若景英師】

新刊紹介

▲國民文學（七月號）『新しき批評のために』崔載瑞、『軍人と作家 徴兵●感激を語る』座談會、小説『船の中』趙容萬、『子と共に』宮崎清太郎、シナリオ『春の嵐』林曙均、その他評論、隨筆等（七十錢、京城・光化門通二一〇 人文社）

▲會心（八月號）『眠きる心と祈る心』本田秀夫、『地方に於ける配給機構の變遷狀況』崔奭海、其他（三十錢、京城南大門通・朝鮮殖產銀行々友會）

▲電氣協會雜誌（第二四六號）▲協和（第一六巻一四號）▲經濟月報（三百十七號）▲日本馬事會雜誌（第二號）▲朗（八月號）一般向住宅雜誌（七十錢・東京・四谷・新宿二丁目、日本電建出版部）

▲改造（八月號）『國家と學問』座談會『土の教訓』橋撲、他『西亞を繞る諸問題』特輯（一円、東京・芝・新橋七ノ三、改造社）

▲機械化（八月號）（五十錢、東京・神田・神保町二ノ十、山海堂出版部）

『日本マグネ』
時かぬ種は生えぬの金言、今ぞ投資株中の紅一點『日本マグネ』に投資の好機が異彩的發展段階に入らんとするその内容と實體を知れ詳細内容御申込次第御送呈

第五期決算公告（昭和十七年五月卅一日現在）
貸借對照表（資産之部）
借方：未拂込資本金、建設假勘定、創業費、雜勘定、有價證券、貯藏品、現金及預金、工事仮拂金、什器備品 [illegible]
貸方：資本金、法定積立金、別途積立金、前期繰越金、借入金、假受金、未拂金、當期利益金 [illegible]
右之通候也
昭和十七年七月
京城府太平通一丁目二五番地
日本炭素工業株式會社

製材・木工機械 帶鋸・丸鋸 砥石・ヤスリ 製材木工用具
オキ商店機械部
大阪市浪速區芦原町一二一　電話櫻川五六四二番
倉庫 大阪市浪速區立葉町一三〇四

㈱ 二田原株式店
△御所有株の登錄
御手持株をお知せ置き下さらばその株式に就て變つたことのある場合直にお知せ申上ます何にかと御便利です是非御申越下さい
京城黃金町二ノ一九九　電話本局代表七一七五

全配合 完 養鷄、家畜飼料
朝鮮畜產株式會社特約店
京城府南米倉町 電話本局 大梅商店

謹告
謹啓時下益々御清榮の段奉慶賀候陳者今般仁川府及富川郡管下司法書士一同司法補助機關の一翼として業務を合同し八月一日より左記事務所に於て職域に專念可致候に付ては將來一層御支援被下度此段謹告仕り候 敬具
昭和十七年七月
事務所 仁川府本町四丁目二番地（日鮮ビル）電話八一七番
同 富川郡素砂面 電話九一二番
仁川司法書士組合

自打 大麻ロープ
品質強靭
各種絲と紐
帝國纖維株式會社製品販賣店
京城黃金町二丁目
愛國商行
電長②3904

久保田醫學博士 井上院長 井上内科 昭和通ロータリー 電本1951

髙 有價證券賣買 株式會社朝鮮取引所一般取引員 髙橋國基商店 京城府黃金町二丁目一九九 電話本局②三六一〇・四五六〇 清算取引は株式賣買は不取扱店へ

東 株式會社 短期現物 東亞證券 朝取一般取引員 京城黃金町二・電話本局代表五一一六一

新大衆劇團
待望!!遂に映畫界の人氣スター大擧來演
元日活スター 深水藤子、柳咲子、南光明 外六十餘名
川浪良太郎と其一黨

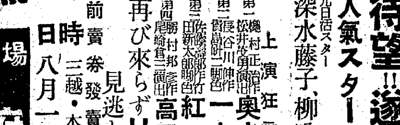

上演狂言
第一 正村正治作 松井大策演出 奥さん教育 一幕
第二 長谷川伸作 伊藤新一脚色 一本刀土俵入 五場
第三 佐藤静治作 田中新太郎脚色 紅化粧 三場
第四 勝村邦彦作 尾崎倉二演出 高田の馬場 三幕
再び來らず!! 見逃し給ふ勿れ
前賣券發賣所 三越・本町 四富士洋行
日時 八月一日より三日まで
場所 府民館
主催 林興業部
一等一圓四十錢 二等一圓二十錢 三等一圓 大衆席一圓（共稅）
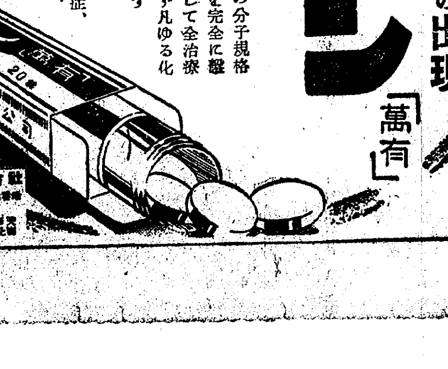
萬有 ユーロン 優能
淋疾に劃期的新劑の出現
ユーロンは化學療法劑中最高の分子規格を有し内服のみによりて淋菌を完全に撲滅するが故に決定的治淋劑にして全治療界より絶讚を享くるのみならず凡ゆる化膿性疾患に應用して卓効を奏す
適應症 急・慢性淋疾、丹毒、敗血症、中耳炎、扁桃腺炎、乳腺炎、蓄膿症、化膿性疾患
包裝 錠劑 二十錠入 百錠入 粉末 十瓦入 廿五瓦入
萬有製藥株式會社
Banyu 商標 登錄